



**AGRICULTURA**  
SECRETARÍA DE AGRICULTURA Y DESARROLLO RURAL



**SENASICA**  
SERVICIO NACIONAL DE SANIDAD,  
INOCUIDAD Y CALIDAD AGROALIMENTARIA



Para plagas de importancia económica presentes en apoyo a la producción de maíz, frijol, trigo y arroz



**11**  
**Junio**

# Boletín de Alerta Fitosanitaria del SENASICA para Gusano cogollero en el estado de Chihuahua



Colaboración Técnico-Científica:

Dirección en Jefe  
Dirección General de Sanidad Vegetal  
Instituto Nacional de Investigaciones Forestales, Agrícolas y Pecuarias del Campo Experimental Bajío  
Comité de Sanidad Vegetal del Estado de Chihuahua



**Vigente del 17 al 23 de junio de 2024**

## Gusano cogollero en Chihuahua

Derivado de la información recabada a través de los censos realizados en campo y el pronóstico meteorológico a 7 días, la **AF-SENASICA** correspondiente a **Gusano cogollero en Chihuahua**, notifica a los municipios con nivel de riesgo con el objeto de prevenir que la plaga se establezca en el cultivo.

### 1. Condiciones meteorológicas favorables para el desarrollo de la plaga

De acuerdo con la información **meteorológica pronosticada** en el estado se identifica que **existirán condiciones favorables** para el desarrollo de la plaga.

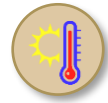

**T Máx**  
**29.1 °C**



**T Mín**  
**16.2 °C**



**Lluvia**  
**24-126 mm**

### 2. Análisis de probabilidad de riesgo

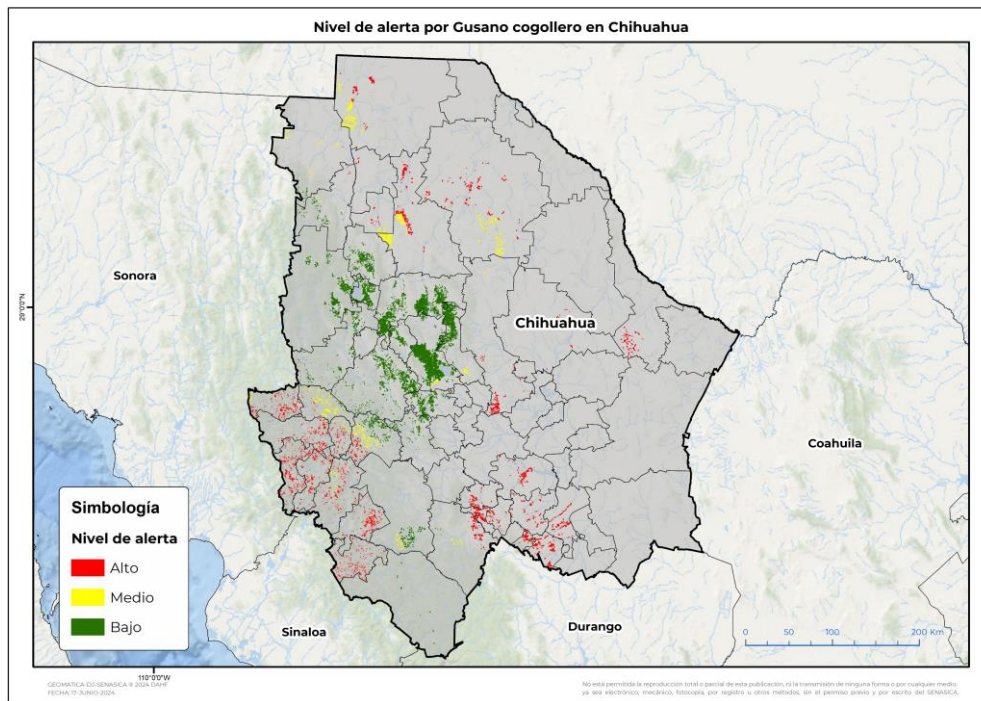

Se determina que la plaga puede comenzar su desarrollo debido a que hay:

- **42 municipios con nivel de alerta de los cuales 31 se encuentran en riesgo alto.**
- Etapa fenológica susceptible del maíz y hospedantes alternos (Anexo 1).

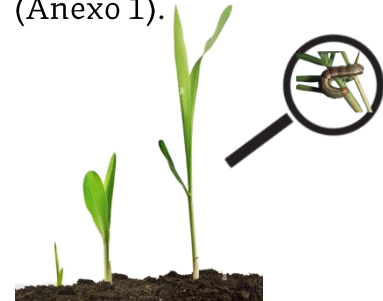

### 3. Sensibilización referenciado a estrategias operativas e impacto económico

Impacto económico en las hectáreas con mayor riesgo



**31 municipios en**  
**riesgo alto**  
**43,689 ha**



**2,269**  
**millones de pesos**

### Acompañamiento técnico al sector

Se considera oportuno:

-Notificar al productor para que puedan implementar **acciones preventivas (capacitación y acompañamiento técnico)** en los municipios identificados.

-**Intensificar los sistemas de monitoreo** en los Puntos de Seguimiento Fitosanitario.

-**Fortalecer las actividades de exploración** en las unidades de producción.

Nota: El siguiente cálculo fue establecido tomando en consideración el precio medio rural promedio del estado (Fuente: SIAP, 2022).

Contacto

Correo: [alerta.fitosanitaria@senasica.gob.mx](mailto:alerta.fitosanitaria@senasica.gob.mx)

Teléfono gratuito: 800 987 987 9

## Gusano cogollero en Chihuahua

### 4. Avance de siembra

Avance de siembra de maíz en el estado de Chihuahua al 17 de junio de 2024  
Ciclo PV

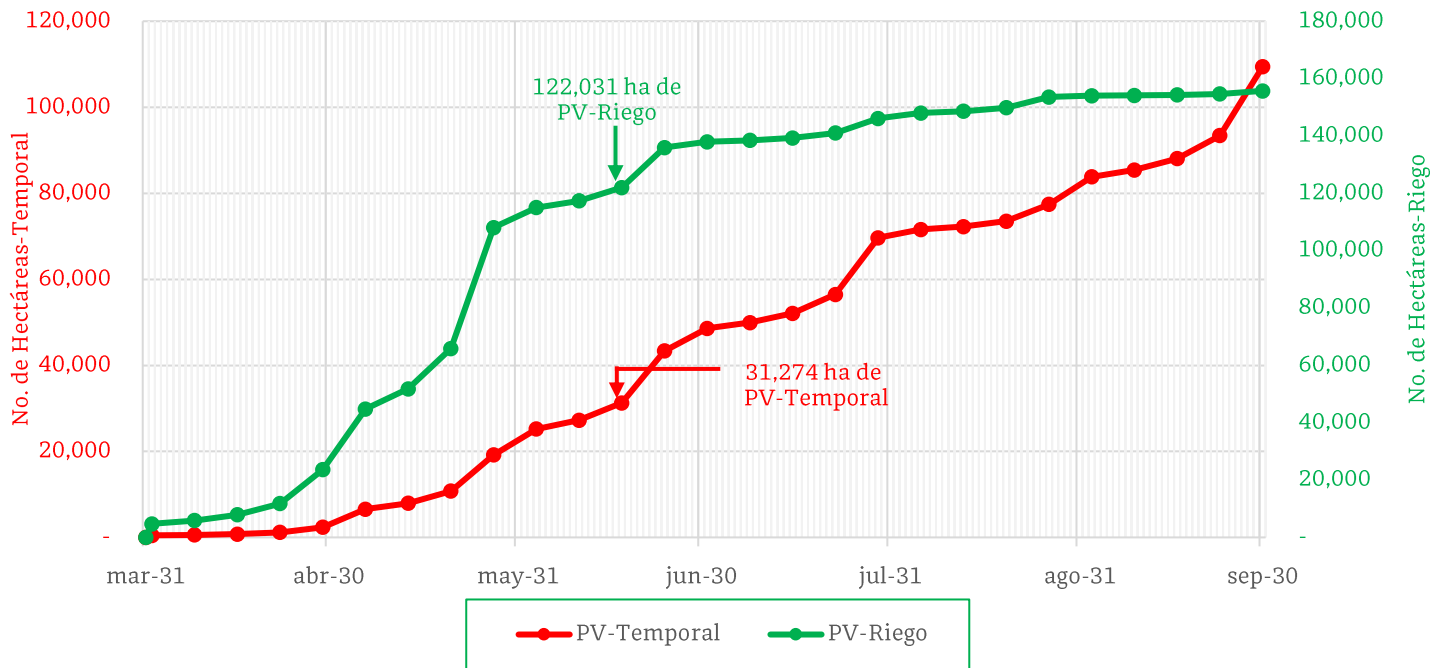

De acuerdo con los registros del SIAP, se estima el siguiente avance de siembra:

- **122,031 ha** bajo condiciones de **riego**
- **31,274 ha** bajo condiciones de **temporal**

### 5. Recomendaciones AF-SENASICA

Derivado de la integración de elementos como: superficie de producción de maíz en su modalidad Primavera-Verano, variables meteorológicas, etapa fenológica susceptible del cultivo hospedante, dinámica poblacional de la plaga y acciones operativas implementadas, se sugiere al personal técnico del Servicio Fitosanitario lo siguiente:

1. El acompañamiento técnico debe fortalecerse en los municipios señalados con riesgo alto, con el objetivo de **verificar la etapa fenológica del cultivo e incidencia posible de la plaga**.
2. Establecer un cronograma de actividades y calendario de visitas en los diferentes predios de los municipios identificados **a fin de brindar de manera oportuna información al sector agrícola como base para el manejo preventivo**.
3. Sensibilizar al sector agrícola en el manejo preventivo, donde **se transfiera la metodología del monitoreo oportuno de la plaga, que permita y coadyuve en la accionabilidad ante un brote emergente**.
4. En caso de encontrar la plaga, **prestar especial atención en el uso de plaguicidas autorizados por COFEPRIS y privilegiar el principio del control biológico bajo un enfoque de manejo sostenible de la plaga de forma regional**.



**Vigente del 17 al 23 de junio de 2024**

**Gusano cogollero en Chihuahua**

Anexo 1.- Se ha identificado 31 municipios con **riesgo alto**, y presencia del cultivo para el desarrollo de Gusano cogollero, mismos que en caso de presentarse la plaga estarían en riesgo.

**Municipios con cultivo y probable riesgo por Gusano cogollero en Chihuahua**

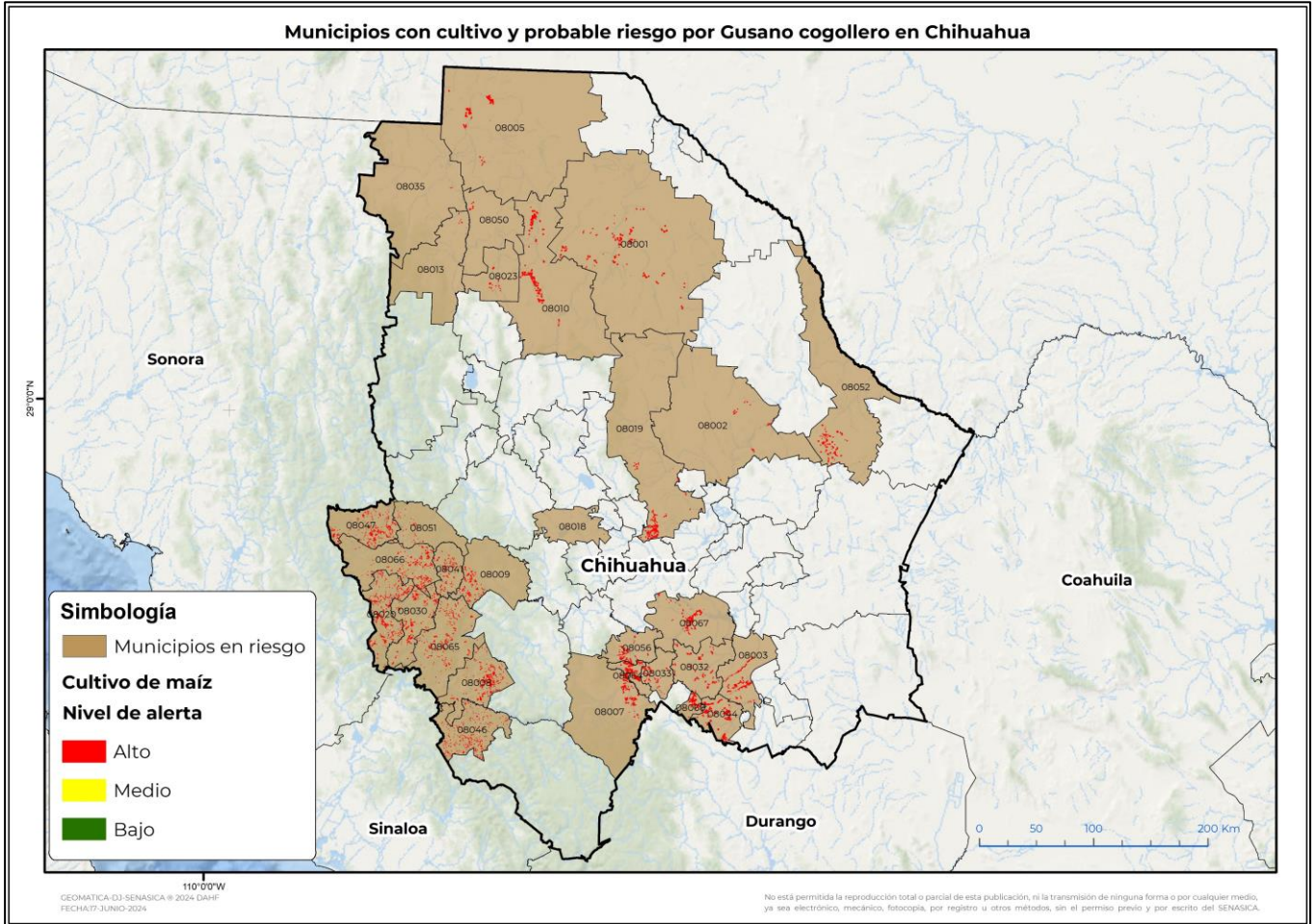

**Municipios con estrategia operativa 2024**

| Municipios           | Clave | Superficie (ha) | Localidades          |
|----------------------|-------|-----------------|----------------------|
| Matamoros            | 08044 | 3,608           |                      |
| Chihuahua            | 08019 | 1,899           | Hacienda María Félix |
| Allende              | 08003 | 1,868           |                      |
| Santa Bárbara        | 08060 | 1,639           |                      |
| Bocoyna              | 08009 | 615             |                      |
| Nuevo Casas Grandes  | 08050 | 282             |                      |
| Casas Grandes        | 08013 | 44              |                      |
| Cusihuirachi         | 08018 | 2               |                      |
| Riva Palacio         | 08054 | 1               |                      |
| <b>Total general</b> |       | <b>9,957</b>    |                      |

Contacto

Correo: [alerta.fitosanitaria@senasica.gob.mx](mailto:alerta.fitosanitaria@senasica.gob.mx)

Teléfono gratuito: 800 987 987 9

**Vigente del 17 al 23 de junio de 2024**
**Gusano cogollero en Chihuahua**

Anexo 1.- Se ha identificado 31 municipios con **riesgo alto**, y presencia del cultivo para el desarrollo de Gusano cogollero, mismos que en caso de presentarse la plaga estarían en riesgo.

| Municipios con nivel de riesgo alto |       |                 |
|-------------------------------------|-------|-----------------|
| Municipios                          | Clave | Superficie (ha) |
| Buenaventura                        | 08010 | 6,570           |
| Ahumada                             | 08001 | 4,806           |
| Ojinaga                             | 08052 | 2,683           |
| Ascensión                           | 08005 | 2,648           |
| El Tule                             | 08064 | 2,326           |
| Valle de Zaragoza                   | 08067 | 2,285           |
| Balleza                             | 08007 | 2,130           |
| Hidalgo del Parral                  | 08032 | 1,333           |
| Rosario                             | 08056 | 1,227           |
| Batopilas de Manuel Gómez Morín     | 08008 | 1,175           |
| Chínipas                            | 08020 | 1,100           |
| Urique                              | 08065 | 859             |
| Guazapares                          | 08030 | 834             |
| Uruachi                             | 08066 | 830             |
| Huejotitán                          | 08033 | 650             |
| Moris                               | 08047 | 583             |
| Galeana                             | 08023 | 477             |
| Morelos                             | 08046 | 464             |
| Aldama                              | 08002 | 321             |
| Maguarichi                          | 08041 | 312             |
| Ocampo                              | 08051 | 90              |
| Janos                               | 08035 | 30              |
| <b>Total general</b>                |       | <b>33,732</b>   |