



AGRICULTURA
SECRETARÍA DE AGRICULTURA Y DESARROLLO RURAL



SENASICA
SERVICIO NACIONAL DE SANIDAD,
INOCUIDAD Y CALIDAD AGROALIMENTARIA



Para plagas de importancia económica
presentes en apoyo a la producción de
maíz, frijol, trigo y arroz



03

Abril

Boletín de Alerta Fitosanitaria del SENASICA para Gallina ciega en el estado de Guanajuato



Colaboración Técnico-Científica:

Dirección en Jefe
Dirección General de Sanidad Vegetal
Instituto Nacional de Investigaciones Forestales, Agrícolas y Pecuarias del Campo Experimental Bajío
Comité de Sanidad Vegetal del Estado de Guanajuato



2024
AÑO DE
Felipe Carrillo
PUERTO
BENEFICIO DEL PROLETARIADO,
REVOLUCIONARIO Y DEFENSOR
DEL MAYA

Vigente del 22 al 28 de abril de 2024

Gallina ciega en Guanajuato

Derivado de la información recabada a través de los censos realizados en campo y el pronóstico meteorológico a 7 días, la **AF-SENASICA** correspondiente a **Gallina ciega en Guanajuato**, notifica a los municipios con nivel de riesgo con el objeto de prevenir que la plaga se establezca en el cultivo.

1. Condiciones meteorológicas favorables para el desarrollo de la plaga

De acuerdo con la información **meteorológica pronosticada** en el estado se identifica que **existirán condiciones favorables** para el desarrollo de la plaga.

 **T Máx**
27.1 °C
  **T Mín**
11 °C
  **Lluvia**
1-7 mm

2. Análisis de probabilidad de riesgo

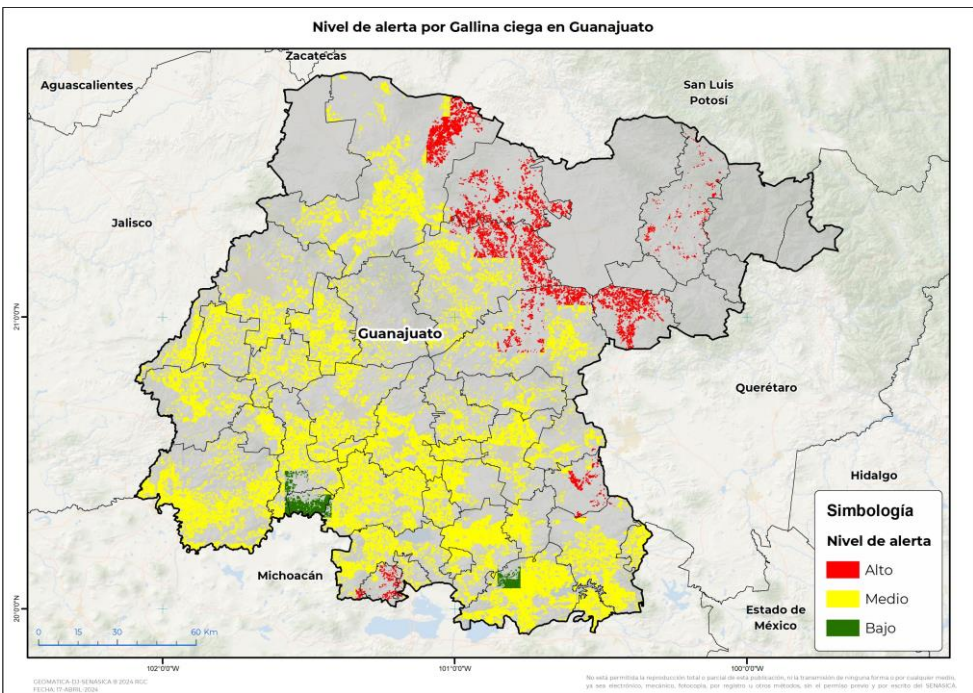

Se determina que la plaga puede comenzar su desarrollo debido a que hay:

- **39 municipios con nivel de alerta de los cuales 12 se encuentran en riesgo alto.**
- Etapa fenológica susceptible del maíz y hospedantes alternos (Anexo 1).

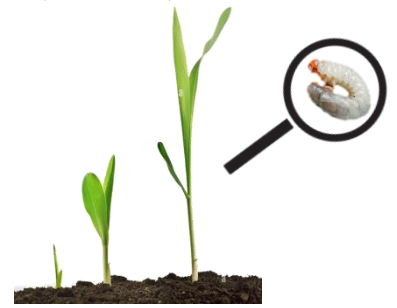

3. Sensibilización referenciado a estrategias operativas e impacto económico

Impacto económico en las hectáreas con mayor riesgo

 **12 municipios en riesgo alto**
36,306 ha

 **1,376 millones de pesos**

Acompañamiento técnico al sector

Se considera oportuno:

- Notificar al productor para que puedan implementar **acciones preventivas (capacitación y acompañamiento técnico)** en los municipios identificados.
- Intensificar los **sistemas de monitoreo** en los Puntos de Seguimiento Fitosanitario.
- Fortalecer las **actividades de exploración** en las unidades de producción.

Nota: El siguiente cálculo fue establecido tomando en consideración el precio medio rural promedio del estado (Fuente: SIAP, 2022).

Gallina ciega en Guanajuato

4. Avance de siembra

Avance de siembra de maíz en el estado de Guanajuato al 22 de abril de 2024

Ciclo PV

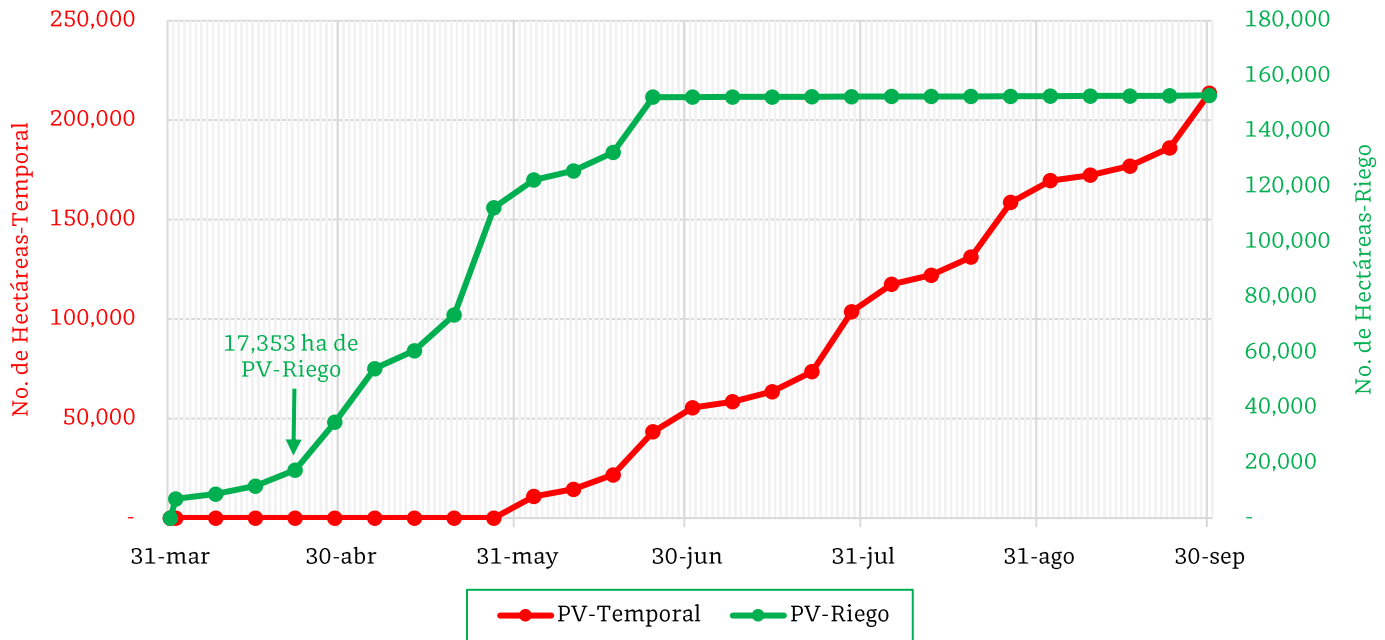

De acuerdo con los registros del SIAP, se estima el siguiente avance de siembra:
-17,353 ha bajo condiciones de riego

5. Recomendaciones AF-SENASICA

Derivado de la integración de elementos como: superficie de producción de maíz en su modalidad Primavera-Verano, variables meteorológicas, etapa fenológica susceptible del cultivo hospedante, dinámica poblacional de la plaga y acciones operativas implementadas, se sugiere al personal técnico del Servicio Fitosanitario lo siguiente:

1. El acompañamiento técnico debe fortalecerse en los municipios señalados con riesgo alto, con el objetivo de **verificar la etapa fenológica del cultivo e incidencia posible de la plaga.**
2. Establecer un cronograma de actividades y calendario de visitas en los diferentes predios de los municipios identificados a fin de **brindar de manera oportuna información al sector agrícola como base para el manejo preventivo.**
3. Sensibilizar al sector agrícola en el manejo preventivo, donde **se transfiera la metodología del monitoreo oportuno de la plaga, que permita y coadyuve en la accionabilidad ante un brote emergente.**
4. En caso de encontrar la plaga, **prestar especial atención en el uso de plaguicidas autorizados por COFEPRIS y privilegiar el principio del control biológico bajo un enfoque de manejo sostenible de la plaga de forma regional.**

Gallina ciega en Guanajuato

Anexo 1.- Se han identificado 12 municipios en **riesgo alto** con presencia del cultivo para el desarrollo de Gallina ciega, mismos que en caso de presentarse la plaga estarían en riesgo.

Municipios con cultivo y probable riesgo por Gallina ciega en Guanajuato

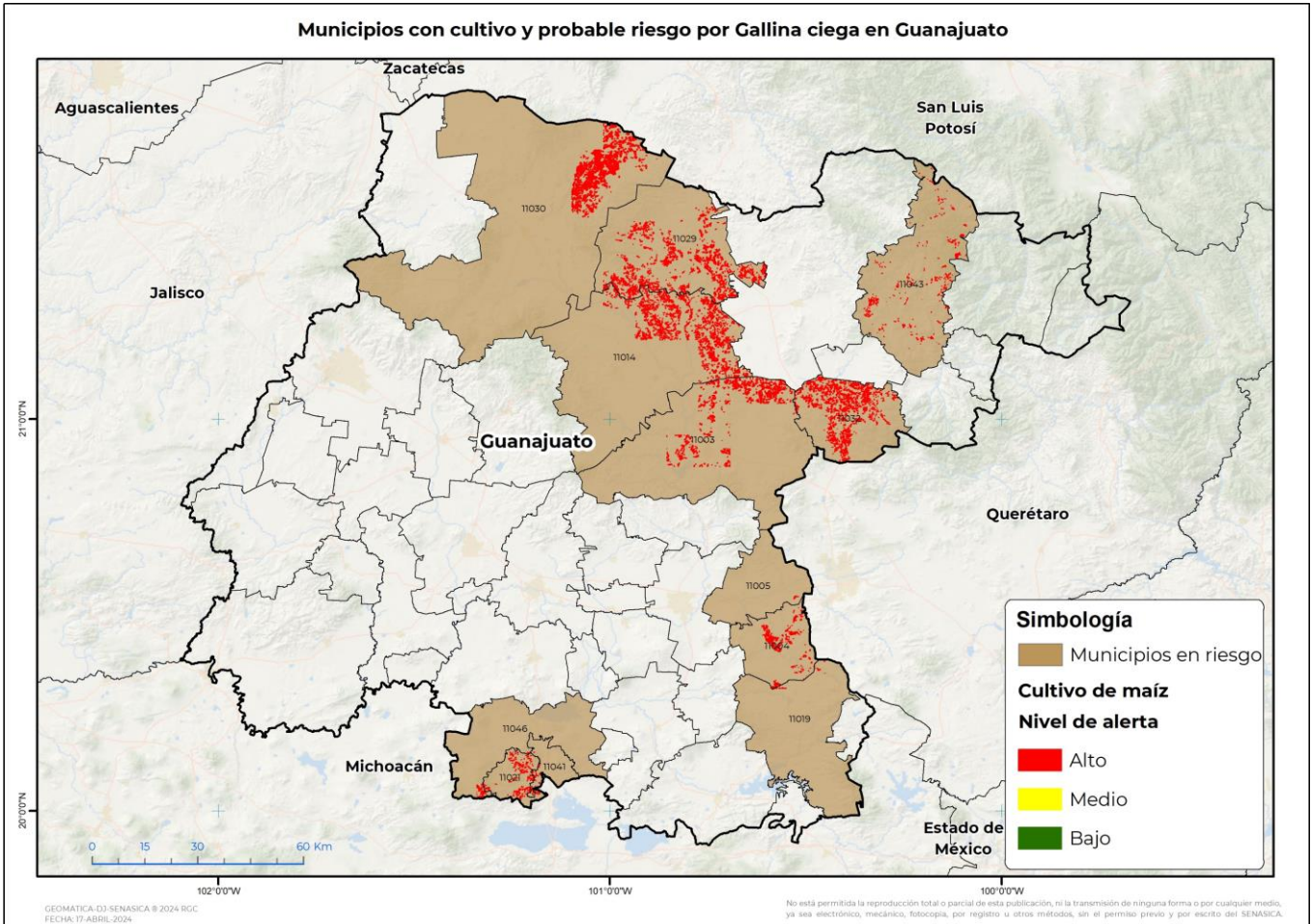

Municipios con estrategia operativa 2024

| Municipios | Clave | Superficie (ha) | Localidades |
|---|-------|-----------------|--------------------------|
| San Felipe | 11030 | 8,015 | |
| Dolores Hidalgo Cuna de la Independencia Nacional | 11014 | 7,451 | La Soledad Nueva |
| San Diego de la Unión | 11029 | 7,134 | San Nicolás Del Charco |
| San Miguel de Allende | 11003 | 4,561 | |
| Apaseo el Alto | 11004 | 1,381 | |
| Yuriria | 11046 | 199 | Tierra Blanca-El Velador |
| Jerécuaro | 11019 | 94 | Zatemaye-San Lorenzo |
| Apaseo el Grande | 11005 | 45 | |
| Total general | | 28,882 | |

Contacto

Correo: alerta.fitosanitaria@senasica.gob.mx

Teléfono gratuito: 800 987 987 9

Vigente del 22 al 28 de abril de 2024**Gallina ciega en Guanajuato**

Anexo 1.- Se han identificado 12 municipios en **riesgo alto** con presencia del cultivo para el desarrollo de Gallina ciega, mismos que en caso de presentarse la plaga estarían en riesgo.

| Municipios con nivel de riesgo alto | | |
|--|--------------|------------------------|
| Municipios | Clave | Superficie (ha) |
| San José Iturbide | 11032 | 5,704 |
| Victoria | 11043 | 814 |
| Moroleón | 11021 | 774 |
| Uriangato | 11041 | 132 |
| Total general | | 7,424 |

Contacto

Correo: alerta.fitosanitaria@senasica.gob.mx

Teléfono gratuito: 800 987 987 9