



CESAVE CHIAPAS

N° 06

Agosto 2022



Boletín del Sistema de Alerta temprana del SENASICA para Langosta Centroamericana en el estado de Chiapas



Colaboración Técnico-Científica:

Dirección en Jefe
Dirección General de Sanidad Vegetal
Instituto Nacional de Investigaciones Forestales, Agrícolas y Pecuarias del Campo Experimental Bajío
Comité de Sanidad Vegetal del Estado de Chiapas

El Sistema de Alerta temprana del SENASICA enfocado a la Langosta Centroamericana en el estado de Chiapas, y conforme al análisis espacial multicriterio derivado de la información de los censos realizados en campo, datos agroclimáticos favorables pronosticados y antecedentes de la plaga, se emite el siguiente boletín para los municipios identificados con riesgo.

1 Comportamiento histórico y dinámica poblacional de la plaga (2015-2022)

- Conforme al gráfico de canal endémico se observa mayor actividad poblacional de la Langosta Centroamericana en todo el ciclo anual. Destacando picos poblacionales importantes en los meses de enero (n=18,050), febrero (n=17,564), mayo (n=17,078), julio (n= 19,367 *pico máximo*) agosto (n= 19,122) y octubre (n= 18,569). El índice endémico en los meses de enero a abril de 2022 se ubicó dentro de los límites de la zona de éxito y la zona de seguridad, para los meses de mayo a julio se ubicó en la zona de seguridad.

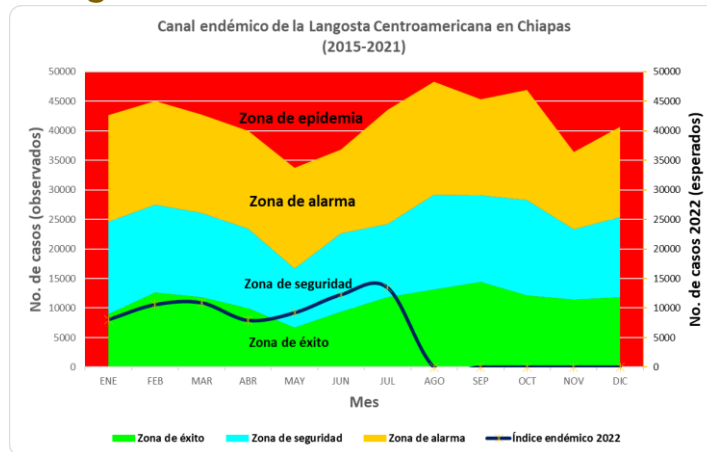

- Conforme al gráfico de la curva epidemiológica, se observa que los adultos se destacan en los meses de enero a abril (2da generación del año anterior), septiembre (1ra generación) y diciembre (2da generación). Las ninfas destacan en los meses de julio (1ra generación) y noviembre (2da generación).
- Con respecto al año 2022, los adultos inician el ciclo anual (Enero-julio) con densidades poblacionales importantes (n= 72,377) y con un índice de infestación de n= 14,475.4, con una tendencia de incremento en la población en el mes de febrero, teniendo dos picos poblacionales, en los meses de marzo (máximo) y en junio.
- **De enero a abril no se registran infestaciones de ninfas, comenzando el registro de las primeras ninfas en mayo e incrementando la población en junio y julio.**

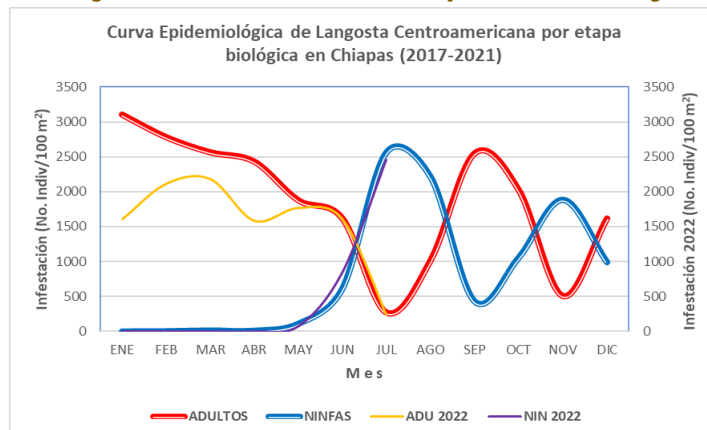

- En el gráfico de la Dinámica Poblacional de los Estados Biológicos de 2020 a 2022, se observó que para el año 2020 se registraron dos picos **poblacionales de infestación en los meses de septiembre y diciembre, correspondientes a la 1ra y 2da generación, respetivamente. Sin embargo, de enero a junio se registraron poblaciones de la 2da generación de 2019. En relación a las ninfas, se observan niveles máximo de infestación en julio y noviembre.** Asimismo, en los meses de julio y agosto se presentó presumiblemente una diapausa imaginal, derivado del termotropismo y fototropismo en respuesta a las condiciones climáticas extremas de su entorno (nicho ecológico).
- **En 2021, se registró el mayor pico poblacional de adultos en el mes de octubre, asimismo, se observa que de agosto a noviembre se presentó la 1ra generación de adultos y en el mes de diciembre inició la 2da generación, sin embargo, de enero a junio se registraron poblaciones de la 2da generación de 2020. Se cree que posiblemente se tuvo una diapausa imaginal en noviembre. En cuanto a las ninfas se tuvieron tres picos de mayor población en los meses de julio, agosto y noviembre.**
- **Para el año 2022, los meses de enero a junio se registraron infestaciones de adultos de la 2da generación de 2021, incrementando el nivel poblacional en los meses de febrero y marzo, descendiendo en abril y aumentando en julio, finalmente, se presentaron los primeros estadios ninfales en el mes de mayo, presentándose una mayor población en junio.**

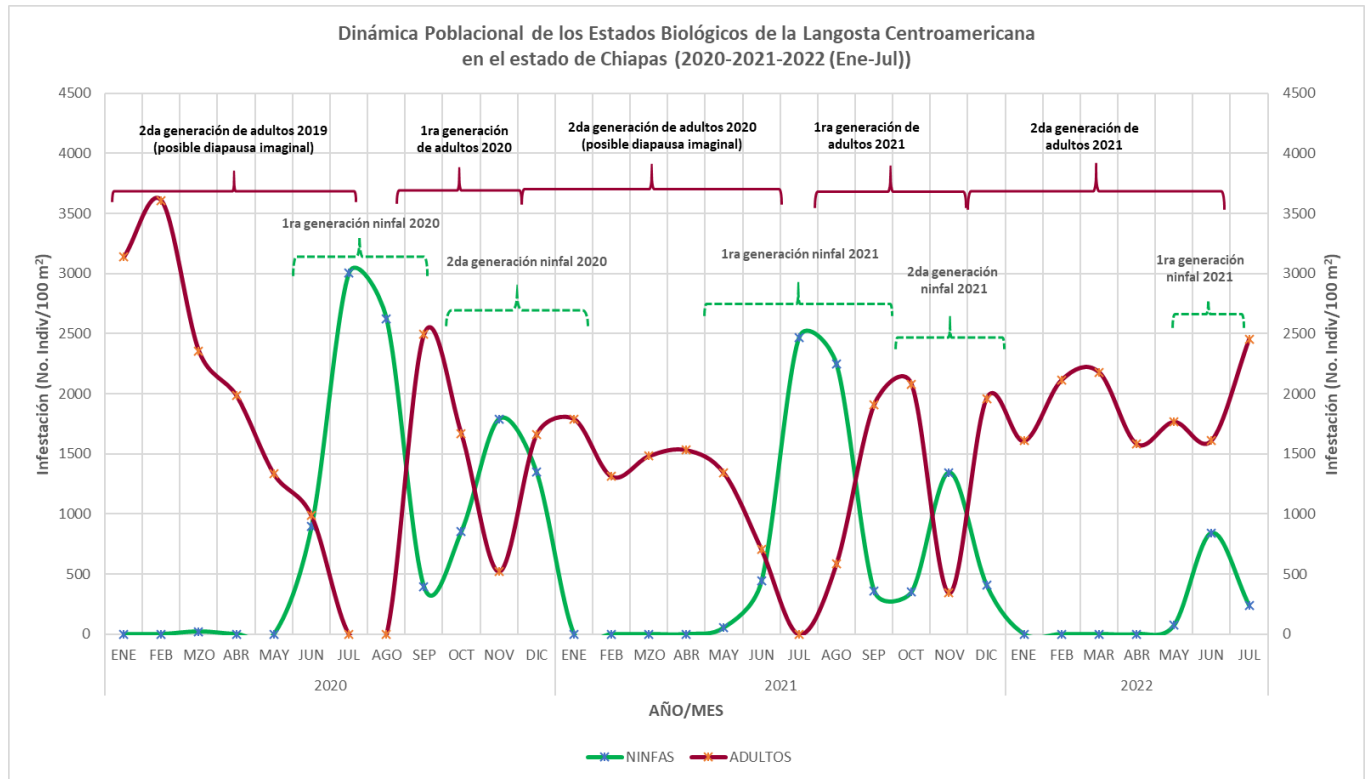

- En el gráfico de fluctuaciones poblacionales de ninfas de 2020 a 2022, se observa que **en el año 2020 la 1ra generación comenzó en el mes de mayo y finalizó en septiembre**, donde se observa que las mayores densidades poblacionales tienen lugar en el mes de julio y agosto. **La 2da generación inició en el mes de octubre para concluir en el mes de diciembre**; las mayores densidades se presentan en el mes de noviembre. **Entre los meses de enero de 2020 y abril de 2021 no se registraron estadios ninfales.**
- **Para el año 2021, la 1ra generación empezó a partir del mes de mayo para concluir el mes de septiembre.** Los meses de julio (pico máximo) y agosto presentan mayor nivel de infestación. **La 2da generación se observó entre los meses de octubre a diciembre, siendo noviembre el de mayor nivel de infestación.**
- **Para el año 2022, en los primeros cuatro meses (De enero a abril) no se registraron ninfas. Presentándose los primeros estadios ninfales en el mes de mayo con instares N2, destacando la Etapa fásica/Tipo de formación: Solitaria/Solitario,** para el mes de junio la población comenzó a incrementar, posteriormente se presentó un pico poblacional en el mes de julio destacando la **Etapa fásica/Tipo de formación: Solitaria/Solitario**, observando instares ninfales 3.

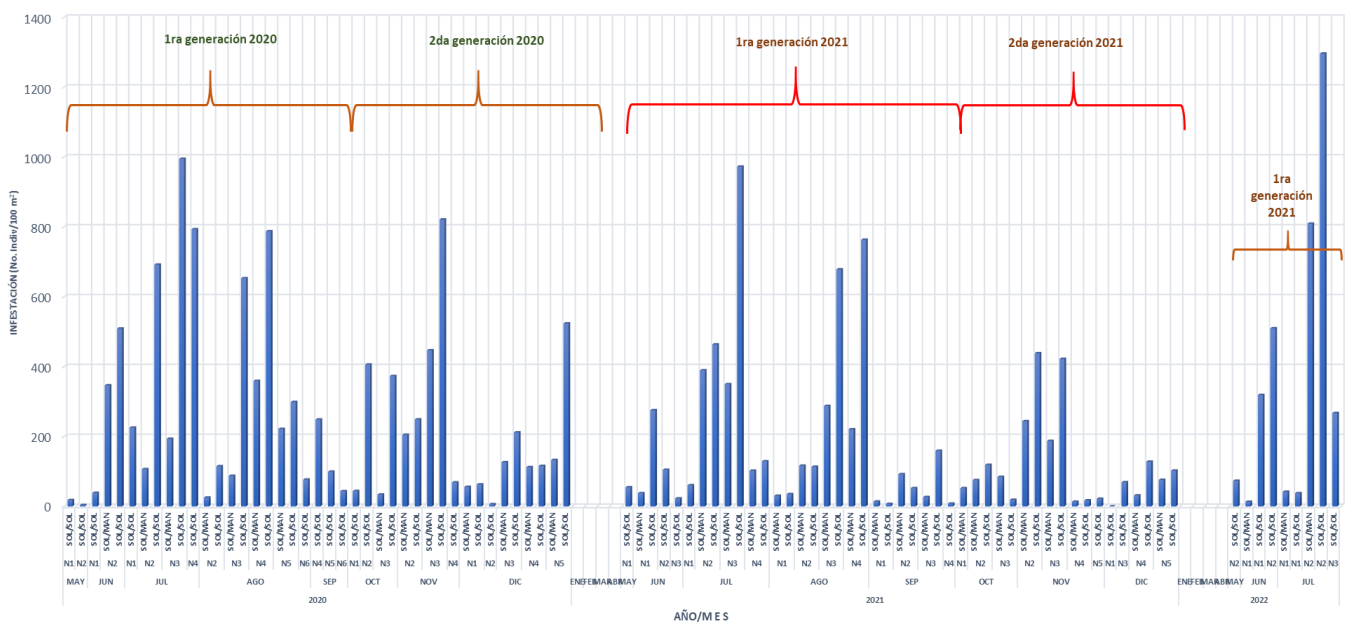
Fluctuaciones Poblacionales de Estadios Ninfales de la Langosta Centroamericana en el estado de Chiapas (2020-2021-2022 (Ene-Jul))

2

Perspectiva climática asociada a la dinámica poblacional de la plaga

Con base en el **análisis agroclimático** y los **requerimientos de temperatura e índice normalizado de precipitación**, se observa que en el estado de Chiapas se pronostican **condiciones potenciales altas y muy altas** para el **desarrollo de la plaga en el mes de agosto**.

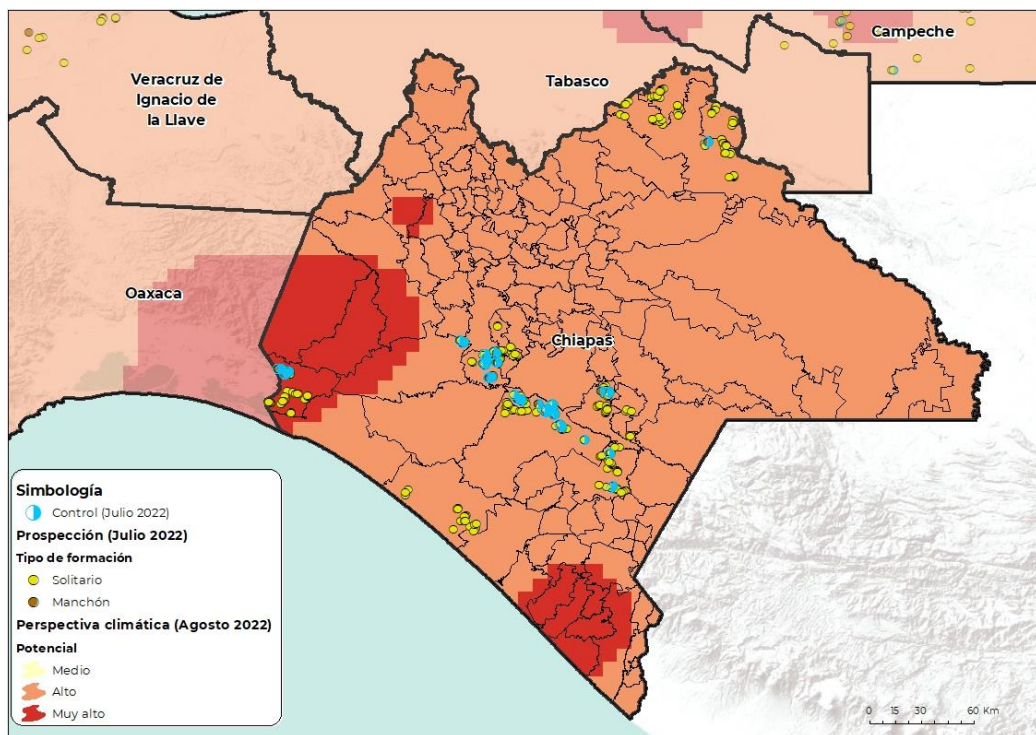

3

Situación actual de la plaga y determinación del riesgo fitosanitario asociado

Análisis y estudio de riesgo espacial-multicriterio

- Durante el mes de julio las poblaciones de la langosta centroamericana se registraron en **monte, además de maíz y sorgo en crecimiento**.
- No se registraron mangas.
- **Ocho municipios con acciones de control** sobre 114 ha.
- **Riesgo alto** en ubicaciones cercanas a localidades de Acala, Catazajá, Huiztla, Arriaga, entre otras
- Se identifican **33 municipios en riesgo alto (Anexo 1)**.

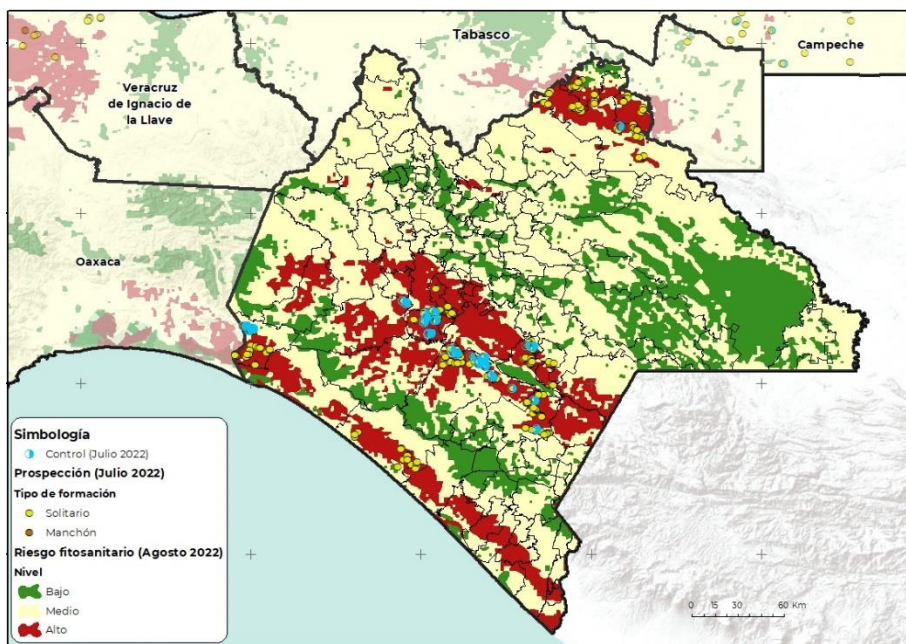

Contacto

Correo: alerta.fitosanitaria@senasica.gob.mx

Teléfono gratuito: 800 987 987 9

4 Impacto económico conforme al modelo espacial multicriterio

- De un total de **33 municipios en riesgo alto**, se identifican **30**** con superficie aproximada de **211,223 ha** hospedantes de cultivos agrícolas susceptibles al mes de Agosto.
- Posible afectación de **53,536 ha de pastos y praderas con un valor de 750 Mdp.**
- La dependencia económica* en promedio es del **94%** para los **municipio en riesgo alto.**



2,466 Mdp

Impacto económico en los municipios con riesgo alto.

Valor de la producción de cultivos hospedantes en riesgo alto (Mdp)

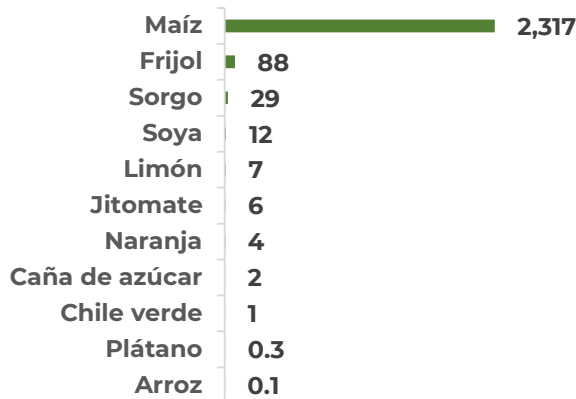

*Dependencia económica de cultivos hospedantes, en municipios en riesgo, respecto al valor total de su producción agrícola.

**No se identifica cultivos hospedantes, SIAP 2021 en el municipio de Información obtenida de SIAP 2021 con cultivos de Nicolás Ruiz, El Parral y Emiliano. Zapata seguimiento económico a nivel municipal.

Dependencia económica de cultivos hospedantes en municipios en riesgo alto, respecto al valor total de su producción agrícola



Proyección de superficie sembrada de cultivos hospedantes con probable impacto en los municipios de riesgo alto

Municipio	Hospedante	Superficie sembrada (ha)	Dependencia económica
Palenque	Maíz, Naranja y Frijol.	31,913	100%
Villaflores	Maíz, jitomate, Naranja, Frijol y Chile verde y Limón.	23,344	99%
La Concordia	Sorgo, Maíz, Frijol y Limón.	19,708	100%
Venustiano Carranza	Maíz, Frijol y Limón.	19,223	100%

Continúa la tabla

*Nota: los datos pueden estar redondeados al inmediato superior.

Proyección de superficie sembrada de cultivos hospedantes con probable impacto en los municipios de riesgo alto

Municipio	Hospedante	Superficie sembrada (ha)	*Dependencia económica
Chiapa de Corzo	Sorgo, Limón y Maíz.	13,260	99%
Villa Corzo	Sorgo, Maíz, Frijol y Limón.	12,706	96%
Frontera Comalapa	Naranja, Maíz, Frijol y Limón.	11,364	100%
Acala	Sorgo, Maíz, Frijol y Limón.	9,529	99%
Jiquipilas	Sorgo, Maíz, jitomate, Frijol y Limón.	9,216	80%
Chicomuselo	Maíz, Frijol y Limón.	6,715	100%
Suchiapa	Naranja, Sorgo, Limón y Maíz.	5,978	99%
Catazajá	Naranja y Maíz.	5,340	100%
Socoltenango	Limón, Maíz, Caña de azúcar y Frijol.	5,011	100%
Totolapa	Limón y Maíz.	4,767	100%
Pijijiapan	Maíz, Frijol y Limón.	3,687	100%
Tuxtla Gutiérrez	Sorgo, Limón y Maíz.	3,305	99%
Tzimol	Limón, Maíz, Caña de azúcar y Frijol.	3,147	100%
San Lucas	Plátano, Limón y Maíz.	2,920	100%
Chiapilla	Limón y Maíz.	2,599	100%
Frontera Hidalgo	Maíz.	2,349	100%
Acapetahua	Maíz y Arroz.	2,298	100%
Arriaga	Sorgo, Limón, Maíz.	2,217	31%
Mapastepec	Maíz.	2,216	100%
La Libertad	Naranja y Maíz.	1,786	100%
Villa Comaltitlán	Maíz.	1,471	100%
Tonalá	Sorgo, Limón y Maíz.	1,407	33%
Huehuetán	Maíz.	1,260	100%
Huixtla	Maíz.	1,257	100%
Metapa	Maíz.	801	100%
Suchiate	Maíz.	431	100%
Total general:		211,223	94 %

*Dependencia económica de cultivos hospedantes, en municipios en riesgo, respecto al valor total de su producción agrícola

Nota: No se identifica cultivos hospedantes, SIAP 2021 en el municipio de Nicolás Ruiz, El Parral y Emiliano Zapata.

Información obtenida de SIAP 2021 con cultivos de seguimiento económico a nivel municipal.

Impacto Potencial en Pastos y Praderas***

Municipio	Superficie sembrada (ha)	Volumen de la Producción (ton)	Valor de la Producción (Mdp)
Mapastepec	31,665	861,401	460
Acapetahua	9,900	254,499	134
Huehuetán	6,195	151,472	81
Suchiate	2,496	63,494	34
Frontera Hidalgo	1,363	31,197	16
Villa Comaltitlán	1,054	27,300	14
Huixtla	863	20,818	11
Total general	53,536	1,410,181	750

***Se identificó pastos y praderas que cuantificar en 7 de los 33 municipios con riesgo alto (SIAP 2021).

Contacto

Correo: alerta.fitosanitaria@senasica.gob.mx

Teléfono gratuito: 800 987 987 9

5 Conclusiones y/o consideraciones

Se sugiere la emisión del comunicado del riesgo al personal técnico, con el propósito de prevenir el probable desarrollo y dispersión de la plaga en los cultivos de los municipios identificados con base a los siguientes puntos:

1. **Conforme al gráfico de canal endémico se observa una gran actividad poblacional de la Langosta Centroamericana en todo el ciclo anual. Destacándose picos poblacionales importantes en los meses de enero (n=18,050), febrero (n=17,564), mayo (n=17,078), julio (n= 19,367 *pico máximo*) agosto (n= 19,122) y octubre (n= 18,569). El índice endémico en los meses de enero a abril de 2022 se ubicó dentro de los límites de la zona de éxito y la zona de seguridad, en los meses de mayo a julio se ubicó en la zona de seguridad.**
2. De acuerdo con los gráficos de Curva Epidemiológica y Dinámica Poblacional de Estados Biológicos de la plaga se tiene lo siguiente:

Estado biológico	1ra Generación	Pico máximo poblacional	2da Generación	Pico máximo poblacional
Ninfas	Mayo - Septiembre	Julio	Octubre- Diciembre	Noviembre
Adultos	Julio - Noviembre	Septiembre - Octubre	Diciembre - Junio	Febrero y Marzo

Es importante precisar que las fechas de inicio/fin de la 1ra y 2da generaciones en los estados biológicos de la Langosta Centroamericana pueden variar (adelantarse o atrasarse) debido a los factores climáticos que inciden en tiempo/espacio.

En los años 2020, 2021 y 2022, los adultos inician el ciclo anual con importantes picos poblacionales de enero a marzo, los cuales probablemente corresponden a poblaciones remanentes de la 2da generación del año anterior. **Entre los meses de enero a abril de los años 2020 y 2021 (con excepción del mes de marzo 2020) no se registraron estadios ninfales.** Asimismo, para el año 2022 se registraron los primeros estadios ninfales en el mes de mayo.

3. Conforme al gráfico de Fluctuaciones Poblacionales de Estadios Ninfales 2020-2022; **en el año 2021, los meses de julio (pico máximo) y agosto, correspondientes a la 1ra generación, destacan por su nivel de infestación, la Etapa fásica/Tipo de formación: Solitaria/Solitario (en julio y agosto). En esta generación se registraron instares N1-N4, destaca la Etapa fásica/Tipo de formación: Solitaria/Solitario. La 2da generación se observa entre los meses de octubre a diciembre, siendo noviembre el de mayor infestación con Etapa fásica/Tipo de formación: Solitaria/Solitario.** Para esta generación se registraron instares N2-N5. **Para el año 2022, en mayo se registro la primera generación de ninfas y en julio se presento un pico poblacional, destacando la Etapa fásica/Tipo de formación: Solitaria/Solitario registrándose instares N1-N3.**

5 Conclusiones y/o consideraciones

4. Las condiciones de temperatura e índice normalizado de precipitación pronosticadas para el mes de agosto son altas y muy altas en Chiapas. Además, la plaga se ha densificado en formaciones de solitarios y manchones en zonas con condiciones favorables de humedad del suelo y verdor de la vegetación para la langosta. Estas zonas se localizan principalmente en los municipios de Arriaga, La Concordia, Chiapa de Corzo, Chicomosuelo, Villa Corzo entre otros.

5. Al mes de Agosto el estado de Chiapas presenta 33 municipios en riesgo alto, de los cuales sólo en 30 se identifica superficie de hospedantes susceptibles con 211,223 ha con un valor aproximado de 2,466 Mdp. Representado en promedio a nivel municipal una dependencia económica, respecto al valor total de su producción agrícola del 94%. Destacan por su valor los cultivos como: maíz, frijol, sorgo, soya, limón, jitomate, naranja, caña de azúcar, chile verde plátano y arroz. Se identifican los municipios de Palenque, La Concordia, Venustiano Carranza, Frontera Comalapa, Chicomuselo entre otros como los municipios con mayor dependencia económica en caso de un impacto potencial en cultivos hospedantes. Respecto a zonas de resguardo identificadas con valor económico como pastos y praderas, representan una superficie de 53,536 ha con un valor estimado de 750 Mdp

Anexo 1.- Son 33 municipios identificados con nivel de riesgo alto y presencia de cultivos agrícolas que se verían afectados en caso de dispersarse la plaga o invada dichas zonas.

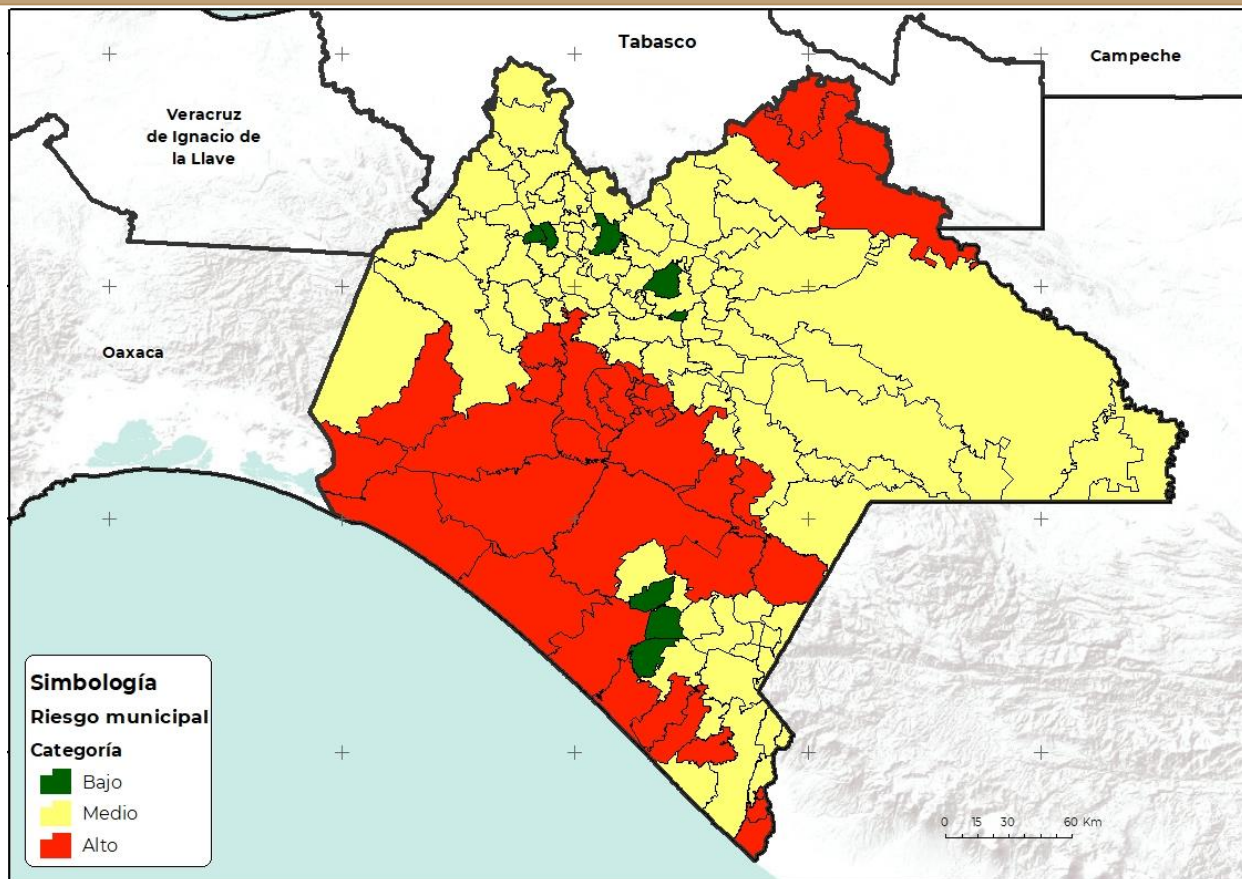

Clave	Municipio	Control (Ha)	Riesgo	Localidad
07002	Acala		Alto	Acala
07003	Acapetahua			Barrio Nuevo, Once de Marzo, Jiquilpan (Estación Bonanza), Las Cruces, Las Mercedes, Río Negro, Jiquilpan (Rancho Quemado), Los Cerritos, Palo Blanco, Paloma Blanca, Consuelo Ulapa, Acapetahua, Soconusco
07009	Arriaga	20		Las Arenas, Azteca (La Punta), Villa del Mar, Malpaso, Arriaga, Emiliano Zapata
07016	Catazajá			Punta Arena, Ignacio Zaragoza, Cuauhtémoc, El Rosario, Catazajá
07020	La Concordia	35		Independencia, Plan de Agua Prieta, Rizo de Oro, San Nicolás, La Tigrilla, El Diamante de Echeverría, La Concordia, Benito Juárez, El Ámbar (El Ámbar de Echeverría), Ignacio Zaragoza
07027	Chiapa de Corzo	4		Galecio Narcía, Ignacio Allende, Chiapa de Corzo, Jardines del Grijalva, Julián Grajales, Nuevo Bochil, Las Flechas, Ribera el Amatal, Salvador Urbina, Cupasmí
07028	Chiapilla			Chiapilla
07030	Chicomuselo	8		La Zacualpa, Chicomuselo, Pablo L. Sidar, Unión Buenavista
07034	Frontera Comalapa			Joaquín Miguel Gutiérrez (Quespala), Nueva Independencia (Lajerío), Nueva Libertad, Ciudad Cuauhtémoc, Frontera Comalapa, Paso Hondo, Sinaloa, San Caralampio, Doctor Rodulfo Figueroa (Tierra Blanca)
07035	Frontera Hidalgo			El Carmen, Ejido Francisco I. Madero, Frontera Hidalgo, Gustavo Díaz Ordaz, Cantón Santa Cruz, Santa Lucía I, Las Viudas, Ignacio Zaragoza, Texcaltic, Frontera Hidalgo, Poblado Francisco I. Madero

Anexo 1.- Son 33 municipios identificados con nivel de riesgo alto y presencia de cultivos agrícolas que se verían afectados en caso de dispersarse la plaga o invada dichas zonas.

Clave	Municipio	Control (Ha)	Riesgo	Localidad
07037	Huehuetán		Alto	El Carmen, Cuntalapa, Cuyamiapa, Guadalupe, Cantón la Lima, Santa Elena, Luis Donaldo Colosio Murrieta, Huehuetán, Huehuetán Estación FFCC
07040	Huixtla			Francisco I. Madero, Cantón las Morenas, Cantón Rancho Nuevo, Cantón la Esperanza, La Ceiba, Altamira (La Providencia), Cantón Playa Grande, Huixtla
07046	Jiquipilas			Baja California, Nueva Francia, Julián Grajales, Nueva Palestina, Sinaloa, Vicente Guerrero, Tiltepec, Jiquipilas, Tierra y Libertad, Cuauhtémoc, José María Pino Suárez, El Triunfo, Quintana Roo
07050	La Libertad			José María Morelos y Pavón Centro, La Libertad
07051	Mapastepec			La Permuta, Doctor Samuel León Brindis, El Encanto, Los Limones, Sesecapa, Mapastepec
07055	Metapa			El Arenal, Candelaria, Las Pilas, Metapa de Domínguez
07058	Nicolás Ruíz			Nicolás Ruíz
07065	Palenque	4		San Juan Chancalaíto, Palenque, Río Chancalá
07069	Pijijiapan			Las Brisas, El Palmarcito, San Isidro, Rión, Joaquín Miguel Gutiérrez (Margaritas), Pijijiapan, Hermenegildo Galeana, El Carmen
07071	Villa Comaltitlán			Barrio Nuevo (Guardianía), Lázaro Cárdenas, Zapaluta, Miguel Hidalgo y Costilla (Santo Domingo Dos), Buenavista, El Escobo, San Miguel, Cantón los Tocayos, Santo Domingo Uno, Cantón el Progreso, Villa Comaltitlán, Hidalgo
07083	Socoltenango	8		Puerto Rico, Socoltenango
07086	Suchiapa			Suchiapa, Pacú
07087	Suchiate			Ejido Suchiate (Fracción la Pita), Dorado Viejo Fracción I, Tres Hermanos, El Gancho, Suchiate, Ciudad Hidalgo, La Libertad
07097	Tonalá			Santa Rosa las Limas, Noyola, El Naranjo, San Nicolás, Palo Blanco, Durango (Victórico R. Grajales), Galeana Calentura, Calzada de Huachipilín, Ignacio Ramírez, El Guayabo, Huizachal, Puerto Arista, Manuel Ávila Camacho (Ponte Duro), Huachipilín Calentura (La Ramadita), Tonalá, Cabeza de Toro, Tres Picos, Paredón, Ing. Rubén Márquez y su Anexo Número Dos, El Congreso
07098	Totolapa			Totolapa
07101	Tuxtla Gutiérrez			Tuxtla Gutiérrez, Copoya, El Jobo
07104	Tzimol			Ochusjob, Tzimol, San Vicente la Mesilla
07106	Venustiano Carranza			Marcos E. Becerra, Belisario Domínguez, Miguel Hidalgo, Paraíso del Grijalva, Venustiano Carranza, Aguacatenango, Ricardo Flores Magón, San Francisco Pujilic, Soyatitán, Presidente Echeverría (Laja Tendida), Vicente Guerrero, San Francisco (El Calvito)
07107	Villa Corzo	31		Villa Corzo, San Pedro Buenavista, Revolución Mexicana, Valle Morelos, Nuevo Vicente Guerrero, Iro. de Mayo
07108	Villaflores	4		Agrónomos Mexicanos, Calzada Larga, Úrsulo Galván, Villaflores, Benito Juárez, Cristóbal Obregón, Cuauhtémoc, Doctor Domingo Chanona, Guadalupe Victoria (Lázaro Cárdenas), Jesús María Garza, Nuevo México, Villa Hidalgo
07110	San Lucas			Francisco Villa, San Lucas
07122	El Parral			El Parral, Jericó (Porvenir)
07123	Emiliano Zapata			Nuevo Vicente Guerrero (El Chichonal), 20 de Noviembre

Anexo 1.- En total son 83 municipios identificados con nivel de riesgo medio

Clave	Municipio	Riesgo
07113	Aldama	Medio
07004	Altamirano	
07005	Amatán	
07006	Amatenango de la Frontera	
07007	Amatenango del Valle	
07008	Ángel Albino Corzo	
07010	Bejucal de Ocampo	
07011	Bella Vista	
07114	Benemérito de las Américas	
07012	Berriozábal	
07013	Bochil	
07015	Cacahoatán	
07023	Chamula	
07024	Chanal	
07025	Chapultenango	
07026	Chenalhó	
07029	Chicoasén	
07031	Chilón	
07017	Cintalapa	
07018	Coapilla	
07019	Comitán de Domínguez	
07021	Copainalá	
07014	El Bosque	
07070	El Porvenir	
07032	Escuintla	
07033	Francisco León	
07125	Honduras de la Sierra	
07039	Huitiupán	
07038	Huixtán	
07042	Ixhuatán	
07043	Ixtacomitán	
07044	Ixtapa	
07045	Ixtapangajoya	
07047	Jitotol	
07048	Juárez	
07036	La Grandeza	
07041	La Independencia	
07099	La Trinitaria	
07049	Larráinzar	
07052	Las Margaritas	
07075	Las Rosas	
07115	Maravilla Tenejapa	

Anexo 1.- En total son 83 municipios identificados con nivel de riesgo medio y 8 en riesgo bajo

Clave	Municipio	Riesgo
07116	Marqués de Comillas	Medio
07053	Mazapa de Madero	
07054	Mazatán	
07124	Mezcalapa	
07057	Motozintla	
07059	Ocosingo	
07061	Ocozacoautla de Espinosa	
07062	Ostuacán	
07063	Osumacinta	
07064	Oxchuc	
07066	Pantelhó	
07067	Pantepec	
07068	Pichucalco	
07073	Rayón	
07074	Reforma	
07121	Rincón Chamula San Pedro	
07076	Sabanilla	
07077	Salto de Agua	
07118	San Andrés Duraznal	
07078	San Cristóbal de las Casas	
07079	San Fernando	
07112	San Juan Cancuc	
07119	Santiago el Pinar	
07080	Siltepec	
07081	Simojovel	
07082	Sitalá	
07084	Solosuchiapa	
07085	Soyaló	
07088	Sunuapa	
07089	Tapachula	
07091	Tapilula	
07092	Tecpatán	
07093	Tenejapa	
07094	Teopisca	
07096	Tila	
07100	Tumbalá	
07102	Tuxtla Chico	
07103	Tuzantán	
07105	Unión Juárez	
07109	Yajalón	
07111	Zinacantán	

Clave	Municipio	Riesgo
07001	Acacoyagua	Bajo
07120	Capitán Luis Ángel Vidal	
07022	Chalchihuitán	
07056	Mitontic	
07117	Montecristo de Guerrero	
07060	Ocotepec	
07072	Pueblo Nuevo Solistahuacán	
07090	Tapalapa	

Contacto

Correo: alerta.fitosanitaria@senasica.gob.mx
 Teléfono gratuito: 800 987 987 9

Glosario de términos

Agroclimático: Término que hace referencia a la influencia que tienen los factores climáticos en la producción. Una vez conseguido este objetivo su aplicación garantiza la utilización racional de este conocimiento en la toma de decisiones para la optimización de la planificación agrícola.

Análisis espacial multicriterio (AEMC): El AEMC ofrece la posibilidad de definir los estándares metodológicos para el mapeo de servicios ecosistémicos, esta técnica es flexible en su forma, permite rescatar la opinión de expertos y actores sociales, la cual es espacializada a través de una plataforma de Sistemas de Información Geográfica (SIG). La evaluación multicriterio incorpora la opinión o percepción de los actores en las variables y criterios que componen el modelo de evaluación. Los criterios son seleccionados, cuidadosamente, por expertos (evitando la presencia de sesgos), para luego ser ponderados y valorados por los actores locales, mientras que los SIG permiten integrar las variables y sus criterios con atributos geoespaciales.

Consiste en identificar las variables de análisis y generar capas de información geoespacial (Esse, et al., 2014). Cada variable se pondera mediante el método de análisis jerárquico ponderado con el objetivo de identificar las variables que podrían estar determinando la presencia de la langosta centroamericana y delimitar esas zonas de interés.

Área gregarígena: Sitio donde se opera la transformación fásica en el sentido = solitaria-transiens-congregans, gregaria.

Área de invasión: Área geográfica determinada que tiene condiciones favorables para el establecimiento, cópula, reproducción y gregarización de la langosta, donde se forman las mangas y/o bandos.

Bando: Agrupamiento de ninfas de color oscuro con rojo, con desplazamiento en dirección definida, formada por individuos gregarios que pueden cubrir desde unos metros a varios kilómetros cuadrados

Canal endémico/Corredor endémico: Es la representación gráfica del número de casos que se presentan en un área en períodos definidos (semana, mes), comparado con los datos de años anteriores (5 o 7 años). Permite ver representada gráficamente la incidencia actual de una plaga sobre la incidencia histórica de la misma, dando lugar a la detección temprana de cifras anormalmente altas (o bajas) de los casos de la plaga en estudio.

Combate: utilización de cualquier medio químico, cultural o biológico para mantener una plaga a una densidad menor a los daños económicos que pudiera causar.

Conspicuo: Eminente, notable, llamativo, sobresaliente, ilustre, visible.

Control (de una plaga): Supresión, contención o erradicación de una población de plagas

Curva epidemiológica: Es un gráfico estadístico utilizado en epidemiología para visualizar el inicio de un brote epidémico.

Densidad: Número de individuos de langosta (alados o saltones) por unidad de superficie.

Dependencia económica: Es una situación en la que una región o área depende de otro con un nivel productivo mayor, para su crecimiento económico, debido a sus fuertes vínculos financieros, o comerciales.

Diapausa imaginal: Es un estado fisiológico de inactividad con factores desencadenantes y terminantes bien específicos. Se usa para sobrevivir a condiciones desfavorables y predecibles, como temperaturas extremas, sequía o carencia de alimento.

Dinámica poblacional: La dinámica poblacional o de poblaciones comprende el estudio de todas las variaciones que experimenta un conjunto de individuos de una misma especie. Estos cambios se miden en términos de variabilidad de parámetros como número de individuos, crecimiento poblacional, estructura social y de edades, entre otras.

Estadio: Cada una de las etapas por las que pasa un insecto durante su ciclo biológico.

Etapa fásica: La "langosta" durante su ciclo de vida presenta "transformaciones" (polimorfismo), los cuales debido a un incremento en la densidad poblacional modifican su comportamiento, pasando de la fase solitaria a una fase gregaria, alterándose posteriormente su color y forma. Si los grupos están compuestos por adultos alados se llaman "mangas", si sus miembros son ninfas se denominan "bandos".

Fototropismo: Corresponde a una respuesta del organismo frente al estímulo luminoso. El fototropismo positivo hace referencia al crecimiento del organismo hacia la fuente de luz, mientras el fototropismo negativo implica un crecimiento del organismo en la dirección contraria a la de la fuente lumínica.

Fluctuaciones poblacionales: Cambios en la densidad de población, que describen oscilaciones cíclicas en el número de individuos, dependiendo de variaciones estacionales de clima, disponibilidad de alimento, entre otros (factores bióticos y abióticos), que son resultado de controles intrínsecos del tamaño poblacional; estas fluctuaciones denotan una condición de equilibrio dinámico a la población.

Gregarización: Agrupación de individuos por inmigración o multiplicación en áreas delimitadas, formando bandos o mangas.

Impacto potencial: La asignación de un valor de impacto potencial es una forma de cuantificar los efectos negativos que puede tener una especie plaga, respecto de otras. Asimismo, el potencial de control es una medida relativa de la facilidad con que puede ser controlada o erradicada la especie plaga.

Índice Normalizado de Precipitación: Cuantifica el déficit de precipitación para varias escalas temporales, las cuales reflejan el impacto de la sequía en la disponibilidad de los diferentes recursos hídricos; valores SPI < -1 indican una condición de sequía, cuanto más negativo el valor, más severa la condición de sequía. Valores SPI > +1 indican condiciones más húmedas comparadas con una climatología. Para este caso se determinó usar un SPI de tres meses que ofrece una comparación de la precipitación sobre un período de tres meses específicos con los totales de precipitación del mismo período de tres meses para todos los años incluidos en el registro histórico. Refleja condiciones de humedad a corto y mediano plazo y formula una estimación estacional de la precipitación, por lo que en cuestiones agrícolas puede ser más eficaz.

Glosario de términos

Índice de Vegetación de Diferencia Normalizada (NDVI): Es un tipo de índice de vegetación obtenido a partir de imágenes satelitales de tipo multiespectral. Es uno de los índices más utilizados para el monitoreo global del estado fitosanitario de la vegetación ya que permite identificar fácilmente las zonas de mayor densidad y salud de las coberturas vegetales. Se calcula con las bandas espectrales del rojo (RED) y el infrarrojo cercano (NIR) aplicando la siguiente fórmula:

$$\text{NDVI} = (\text{NIR} - \text{RED}) / (\text{NIR} + \text{RED})$$

Los valores del NDVI se expresan desde -1.0 a 1.0, siendo los valores negativos las zonas con nubes, agua y nieve, mientras que los valores cercanos a cero corresponden a suelos desnudos. Los valores mayores a 0 indican la presencia de vegetación, desde escasa (menor a 0.2) hasta muy densa (mayor a 0.6), teniendo que los valores más altos del NDVI indican zonas con vegetación sana (verde), con buen contenido de humedad y muy densa, por ejemplo bosques o cultivos forestales bajo riego.

Índice de Vegetación Ajustado al Suelo (SAVI): Es un tipo de índice de vegetación obtenido a partir de imágenes satelitales de tipo multiespectral que fue diseñado para reducir los errores del brillo del suelo en los índices de vegetación. Es más utilizado en regiones áridas o donde la vegetación está muy dispersa y es escasa. Este índice agrega un factor de ajuste del suelo (L) a las bandas espectrales del rojo (RED) y el infrarrojo cercano (NIR) mediante la siguiente fórmula:

$$\text{SAVI} = (\text{NIR} - \text{RED}) / (\text{NIR} - \text{RED} + L) * (1 + L)$$

Al igual que el NDVI, el SAVI se expresa desde -1.0 a 1.0, siendo los valores negativos las zonas con nubes, agua y nieve, mientras que los valores cercanos a cero corresponden a suelos desnudos. Los valores mayores a 0 indican la presencia de vegetación, siendo los valores cercanos a 1 las zonas con mayor concentración de vegetación.

Índice de Humedad de la Vegetación de Diferencia Normalizada (NDWI): Es un tipo de índice de vegetación que permite resaltar el contenido de humedad en la vegetación y de la capa más superficial del suelo. Se utiliza para identificar zonas agrícolas inundadas, tierras de regadío o distribución de humedales. Existen diferentes fórmulas para su cálculo, pero la más utilizada es la diseñada por Gao (1996) que utiliza las bandas espectrales del infrarrojo (NIR) y el infrarrojo cercano de onda corta (SWIR) mediante la siguiente fórmula:

$$\text{NDWI} = (\text{NIR} - \text{SWIR}) / (\text{NIR} + \text{SWIR})$$

Al igual que el NDVI y el SAVI, el NDWI se expresa con valores desde -1.0 a 1.0, siendo los valores negativos las zonas con nubes, cuerpos profundos de agua y nieve, mientras que los valores cercanos a cero corresponden a suelos secos y desprovistos de vegetación. Los valores mayores a 0 indican la presencia de vegetación con humedad, siendo los valores cercanos a 1 las zonas con mayor concentración de contenido de humedad en la vegetación y el suelo.

Langosta solitaria: Individuos dispersos en grandes áreas, sin movimiento definido, con baja actividad, poco voraces, con dimorfismo sexual y ninfas de color verde.

Langosta transiens: Evolución de la fase solitaria a gregaria o viceversa; los saltones con diferentes colores: verde manchado, amarillento, amarillo o rosa.

Langosta gregaria: Individuos siempre agrupados en pequeñas o medianas áreas, muy activos, con movimiento definido, muy voraces, se desplazan en mangas y/o bandas, sin dimorfismo sexual y saltones negros con rojo.

Manchones: Agrupación de langosta (adulto o ninfa) proveniente de individuos solitarios dispersos, debido a la acción de factores diversos como quema, inundación, sequía prolongada o pastoreo.

Manga: Conjunto o agrupación de langosta gregaria en estado adulto volador, capaz de desplazarse a grandes distancias, muy voraz y activa.

Nicho ecológico: El concepto ecológico de nicho describe, de forma general, el rango de condiciones ambientales, físicas y bióticas, en las cuales una especie, o más precisamente, una población local, puede vivir y perpetuarse exitosamente. Para referirnos al nicho de las especies frecuentemente hacemos énfasis en una o dos variables del ambiente, como las condiciones, el hábitat o los recursos que usan los organismos para su existencia.

Ninfa: Estado inmaduro de la langosta, semejante al adulto, pero sin alas o con primordios alares y no es fértil.

OIRSA: Organismo Internacional Regional de Sanidad Agropecuaria.

Perspectiva climática: La Perspectiva del Clima es una estimación sobre el posible comportamiento de la lluvia y la temperatura realizada con herramientas estadísticas, comparación con años análogos y análisis de los resultados de modelos globales y regionales sobre las temperaturas de la superficie del mar, los patrones de viento, presión atmosférica y la precipitación, que tienen como objetivo complementar las actividades de pronóstico.

Riesgo fitosanitario: Es la evaluación del impacto fitosanitario o agroecológico que se determina ante el supuesto de la introducción o establecimiento de un organismo en un lugar del cual no es nativo o no está establecido;

Riesgo de plagas: Probabilidad de introducción y dispersión de una plaga y magnitud de las potenciales consecuencias económicas asociadas a ella.

Saltón: Estado inmaduro de langosta denominado ninfa, recién emergida del huevecillo y sin alas.

Termotropismo: Es la reacción de curvatura provocada por la acción del calor. El calor actúa sobre el crecimiento, volviéndolo anormal, cuando el organismo está expuesto a condiciones térmicas desiguales. Puede ser negativo o positivo.

Transgregans: Individuo en la fase de transición, al pasar de la fase solitaria a la gregaria.

Transiens congregans: Forma intermedia por la que pasa la langosta cuando cambia de la fase solitaria a la fase gregaria.

Transiens disocians: Forma intermedia por la que pasa la langosta cuando cambia de la fase gregaria a la fase solitaria.

Zonas potenciales: Áreas con probabilidad de desarrollo y/o dispersión de la plaga conforme a sus requerimientos térmicos y zonas con disponibilidad de los diferentes recursos hídricos.

Contacto

Correo: alerta.fitosanitaria@senasica.gob.mx

Teléfono gratuito: 800 987 987 9