



**Para plagas de importancia económica
presentes en apoyo a la producción de
maíz, frijol, trigo y arroz**



N°25

Noviembre 2022

**Boletín de Alerta
Fitosanitaria
del SENASICA para
Gusano cogollero en
el estado de Sinaloa**



Colaboración Técnico-Científica:

Dirección en Jefe
Dirección General de Sanidad Vegetal
Instituto Nacional de Investigaciones Forestales, Agrícolas y Pecuarias del Campo Experimental Bajío
Comité de Sanidad Vegetal del Estado de Sinaloa

Vigente del 28 de noviembre al 04 de diciembre de 2022

Gusano cogollero en **Sinaloa**

Derivado de la información recabada a través de los censos realizados en campo y el pronóstico meteorológico a 7 días, la **AF-SENASICA** correspondiente a **Gusano cogollero** en **Sinaloa**, notifica a los municipios con nivel de riesgo con el objeto de prevenir que la plaga se establezca en el cultivo.

1. Condiciones meteorológicas favorables para el desarrollo de la plaga

De acuerdo a la información **meteorológica pronosticada** en el estado se identifica que **existirán condiciones favorables** para el desarrollo de la plaga.

Temperatura máxima	29.2 °C
Temperatura mínima	15.7 °C
Precipitación	1-2 mm

2. Análisis de probabilidad de riesgo

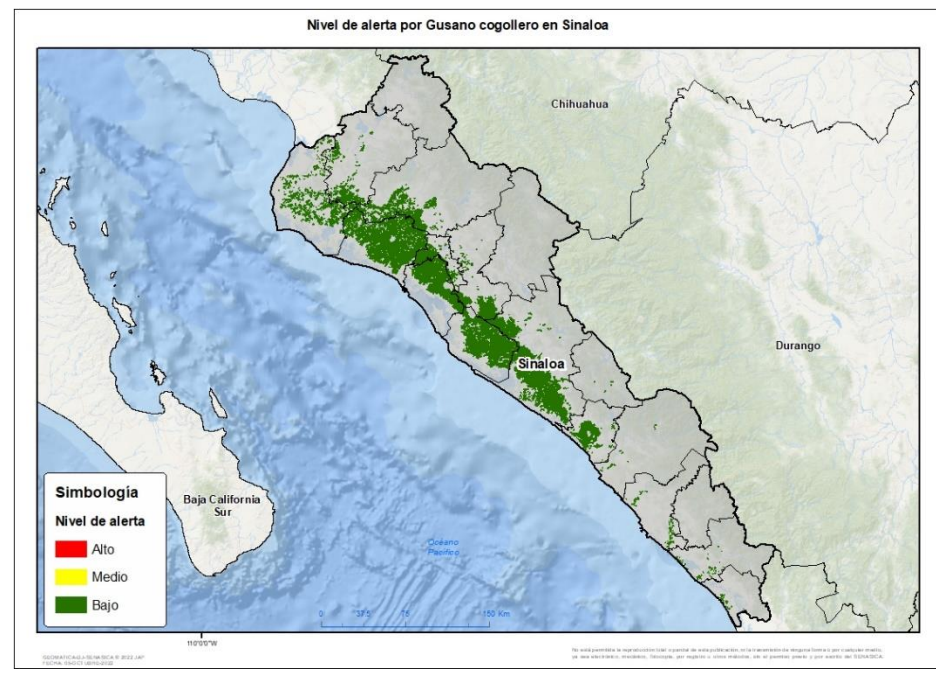

Se determina que la plaga puede comenzar su desarrollo debido a que hay:

- Condición favorable en **15 municipios con riesgo fitosanitario bajo** (Anexo 1).

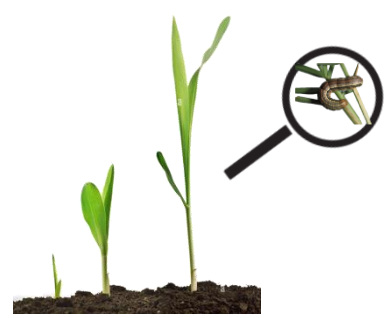

3. Sensibilización referenciado a estrategias operativas e impacto económico

Impacto económico en las hectáreas con mayor riesgo:



15 municipios en riesgo 405,719 ha



Hasta el momento no se identificó ningún municipio en riesgo alto.



28,648 millones de pesos

Acompañamiento técnico al sector

Se considera oportuno:

- Notificar al productor para que puedan implementar **acciones preventivas (capacitación y acompañamiento técnico) en los municipios identificados.**

Nota: El siguiente cálculo fue establecido tomando en consideración el precio medio rural promedio del estado (Fuente: SIAP, 2021).

Vigente del 28 de noviembre al 04 de diciembre de 2022

Gusano cogollero en **Sinaloa**

4. Avance de siembra

Avance de siembra de maíz en el estado de Sinaloa al 28 de Noviembre del 2022 Ciclo OI

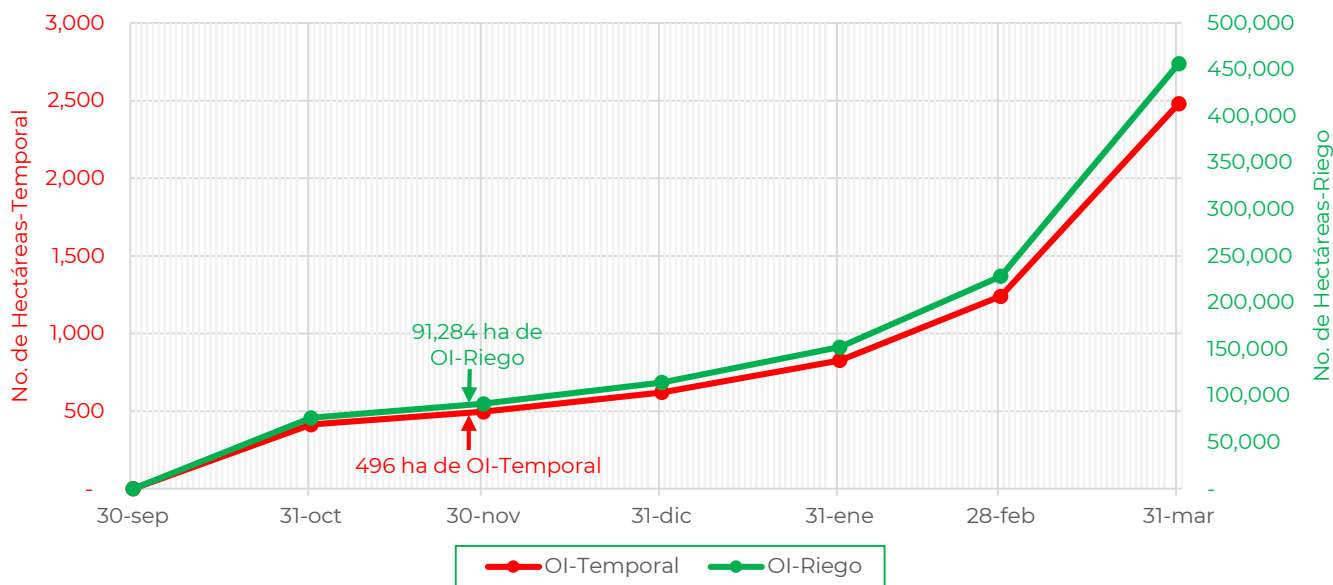

De acuerdo con los registros del SIAP, se estima el siguiente avance de siembra:

- 91,284 ha bajo condiciones de **riego**
- 496 ha bajo condiciones de **temporal**

5. Recomendaciones AF-SENASICA

Derivado de la integración de elementos como: superficie de producción de maíz en su modalidad Otoño-Invierno, variables meteorológicas, etapa fenológica susceptible del cultivo hospedante, dinámica poblacional de la plaga y acciones operativas implementadas, se sugiere al personal técnico del Servicio Fitosanitario lo siguiente:

1. El acompañamiento técnico debe fortalecerse en los municipios señalados con riesgo bajo, con el objetivo de **verificar la etapa fenológica del cultivo e incidencia posible de la plaga**.
2. Establecer un cronograma de actividades y calendario de visitas en los diferentes predios de los municipios identificados **a fin de brindar de manera oportuna información al sector agrícola como base para el manejo preventivo**.
3. Sensibilizar al sector agrícola en el manejo preventivo, donde **se transfiera la metodología del monitoreo oportuno de la plaga, que permita y coadyuve en la accionabilidad ante un brote emergente**.
4. En caso de encontrar la plaga, **prestar especial atención en el uso de plaguicidas autorizados por COFEPRIS y privilegiar el principio del control biológico bajo un enfoque de manejo sostenible de la plaga de forma regional**.

Contacto

Correo: alerta.fitosanitaria@senasica.gob.mx

Teléfono gratuito: 800 987 987 9

Vigente del 28 de noviembre al 04 de diciembre de 2022

Gusano cogollero en Sinaloa

Anexo 1.- Se han identificado 15 municipios en riesgo bajo con presencia del cultivo para el desarrollo de Gusano cogollero, mismos que en caso de presentarse la plaga estarían en riesgo.

Municipios con cultivo y probable riesgo por Gusano cogollero en Sinaloa

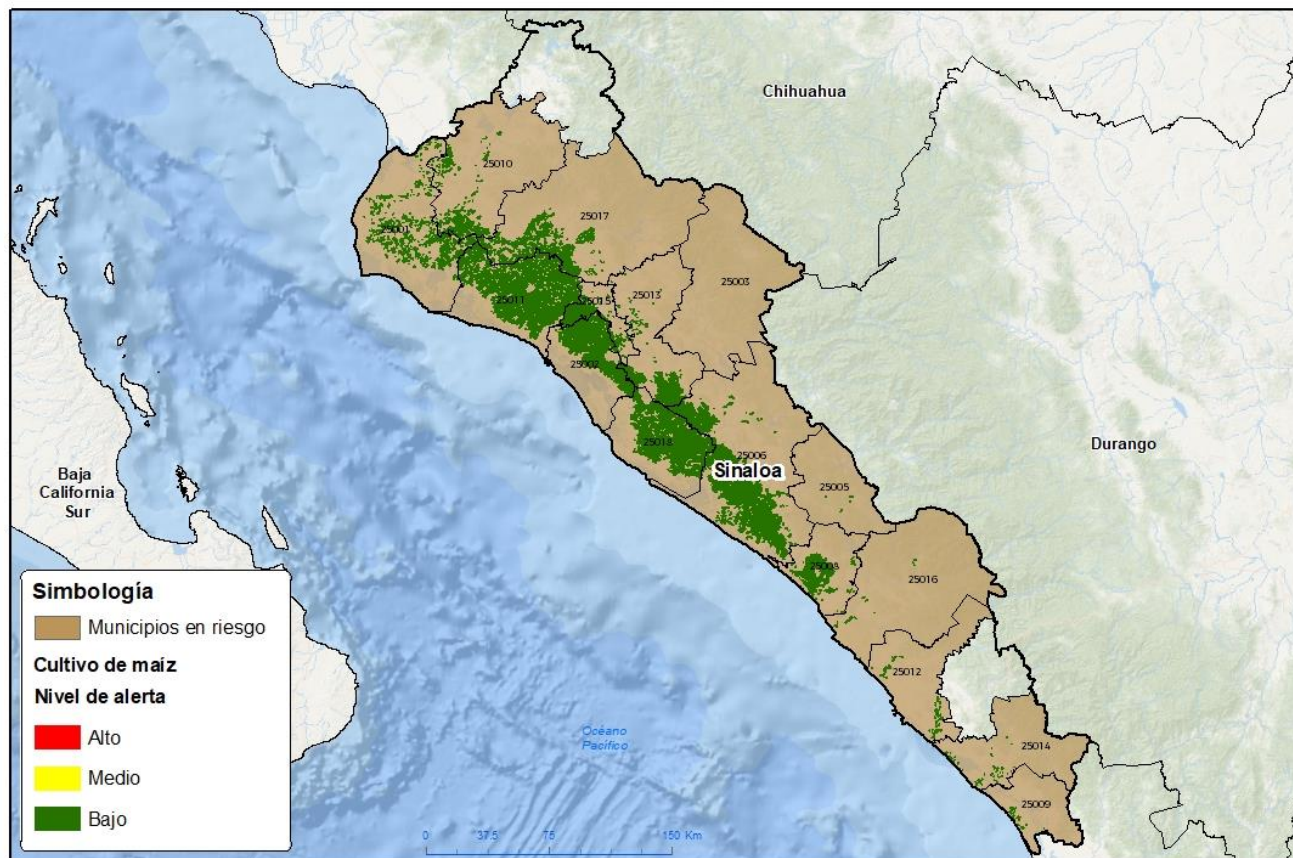

GEOMÁTICA-SENASICA © 2022 JAF
FECHA: 03-NOV-2022

No está permitida la reproducción total o parcial de esta publicación, ni la transmisión de ninguna forma o por cualquier medio, sin una autorización expresa. Solicitud por escrito a: Oficina de Atención al Usuario, SENASICA.

Municipios con estrategia operativa 2022

Municipios	Clave	Superficie (ha)	Localidades
Ahome	25001	24,988	5 De Mayo-9 De Diciembre-Agua Nueva-Ahome-Bachomobampo-Bacorehuis-Campo 35-Carranza-Carranza I-Chavez Talamantes-Chihuahuita-Compuertas 2-Ejido Mexico-Ejido Mochis-El Carrizo-El Descanso-El Porvenir-El Refugio-Flor Azul.
Angostura	25002	45,722	Agustina Ramirez-Angostura-Batury-Campo Plata-Ej. 18 De Diciembre-El Ebano-El Playon-Estacion Acatita-La Cercada-La Esperanza-La Palma-La Rosita-Palos Verdes-Protomarti-San Luciano-Santa Rosa-Damaso Cárdenas-Capomos-Batayon De Los Payanes.

Contacto

Correo: alerta.fitosanitaria@senasica.gob.mx

Teléfono gratuito: 800 987 987 9

Vigente del 28 de noviembre al 04 de diciembre de 2022
Gusano cogollero en Sinaloa
Anexo 1.- Se han identificado 15 municipios en riesgo bajo con presencia del cultivo para el desarrollo de Gusano cogollero, mismos que en caso de presentarse la plaga estarían en riesgo.
Municipios con estrategia operativa 2022

Municipios	Clave	Superficie (ha)	Localidades
Culiacán	25006	86,610	Aguaruto-Bebelamas-Bebelamas De San Pedro-Bellavista-Campo Fraga-Campo Jal-Aca-Casa Blanca-Colonia Emancipacion-Cruz De Navito-Culiacán-El Alhuate-El Alto-El Dorado-El Retiro-El Sauz-El Sinaloense-El Tamarindo.
El Fuerte	25010	15,607	Jahuara-Jahuara 2-Jahuara li-Las Isabeles-Los Musos-Santa Rosa-Sección Carrizo-Seccion Cerro Prieto-Tepic-Antonio Rosales
Elota	25008	18,265	Agua Nueva-Benito Juatez-Ceuta-Crucero La Cruz Entronque Con Carretera Federal Mexico 15-El Carrizo-El Limoncito-El Salado-La Cruz-Santa Fe-Boscoso-La Papalota
Escuinapa	25009	437	Celaya-Escuinapa-Isla Del Bosque-Palmito Del Verde-La Tarjea-Tecualilllas
Guasave	25011	82,514	15 De Octubre-Batamote-Buenavista-Caimanero-Calle 300-Callejones-Campo Diaz-Campo Yolanda-Capomas-Carboneras-Casa Blanca-Charco Largo-Cinco De Mayo-Dekalb-Ejido Guasave-El Colorado-El Cubilete-El Dorado-El Pitahayal.
Mazatlán	25012	1,777	Camacho-El Roble-Puente Del Quelite-Villa Union-Walmo-Marmol-El Walamo
Mocorito	25013	21,139	Estación Retes-Recoveco-Potrero De Los Sánchez
Navolato	25018	67,371	Balbuena-Buenos Aires-Campo Romero-Campo Vital-Casa Blanca-Ejido Sataya-El Batallón-El Cafetal-El Diez-El Tigre-La Curva-La Michoacana-La Primavera-Las Ilusiones-Monte Alto-Navolato-Romero-San Manuel-San Miguel.
Rosario	25014	1,052	Agua Verde-Apoderado-Bebelamo-Chametla-Cofradías-Crucero-Duranguito-El Puyequé-El Rosario-Emiliano Zapata-La Guasima-Monte Alto-San Jose-Vázquez Moreno-Tablón Viejo-Los Juárez-Majawual-El Posole
Salvador Alvarado	25015	12,972	El Salitre-La Escalera-La Palma-Lagunitas-Las Brisas-Los Chinos-Lucio Blanco-Pénjamo-Pequeña Propiedad-San Rafael-Tamazula li-Villa Benito Juárez-Golondrinas
San Ignacio	25016	745	Duranguito-Piaxtla De Abajo-Coyotitán

Contacto
Correo: alerta.fitosanitaria@senasica.gob.mx
Teléfono gratuito: 800 987 987 9



Vigente del 28 de noviembre al 04 de diciembre de 2022

Gusano cogollero en **Sinaloa**

Anexo 1.- Se han identificado 15 municipios en riesgo bajo con presencia del cultivo para el desarrollo de Gusano cogollero, mismos que en caso de presentarse la plaga estarían en riesgo.

Municipios con estrategia operativa 2022			
Municipios	Clave	Superficie (ha)	Localidades
Sinaloa	25017	26,305	7 Ejidos-Agua Fria-Cubiri De La Capilla-Cubiri De La Loma-Cubiri De Portelas-Ejido Batamote-El Coyote-El Macapule-El Maquipo-El Mirador-El Naranjo-El Opochi-El Palotal-El Torreon-La Trinidad-La Trinidad-Las Playas-Rancho Viejo-Las Presitas-Cubiri De La Cuesta.
Total general		405,504	

Municipios con riesgo bajo		
Municipios	Clave	Superficie (ha)
Cosalá	25005	215
Total general		215