



**Para plagas de importancia económica
presentes en apoyo a la producción de
maíz, frijol, trigo y arroz**



N°07

Julio 2022

**Boletín de Alerta
Fitosanitaria
del SENASICA para
Gusano cogollero en
el estado de Sinaloa**



Colaboración Técnico-Científica:

Dirección en Jefe
Dirección General de Sanidad Vegetal
Instituto Nacional de Investigaciones Forestales, Agrícolas y Pecuarias del Campo Experimental Bajío
Comité de Sanidad Vegetal del Estado de Sinaloa

Gusano cogollero en **Sinaloa**

Derivado de la información recabada a través de los censos realizados en campo y el pronóstico meteorológico a 7 días, la **AF-SENASICA** correspondiente a **Gusano cogollero** en **Sinaloa**, notifica a los municipios con nivel de riesgo con el objeto de prevenir que la plaga se establezca en el cultivo.

1. Condiciones meteorológicas favorables para el desarrollo de la plaga

De acuerdo a la información **meteorológica pronosticada** en el estado se identifica que **existirán condiciones favorables** para el desarrollo de la plaga.

Temperatura máxima	33.9 °C
Temperatura mínima	25.0 °C
Precipitación	6.5-139.5 mm

2. Análisis de probabilidad de riesgo

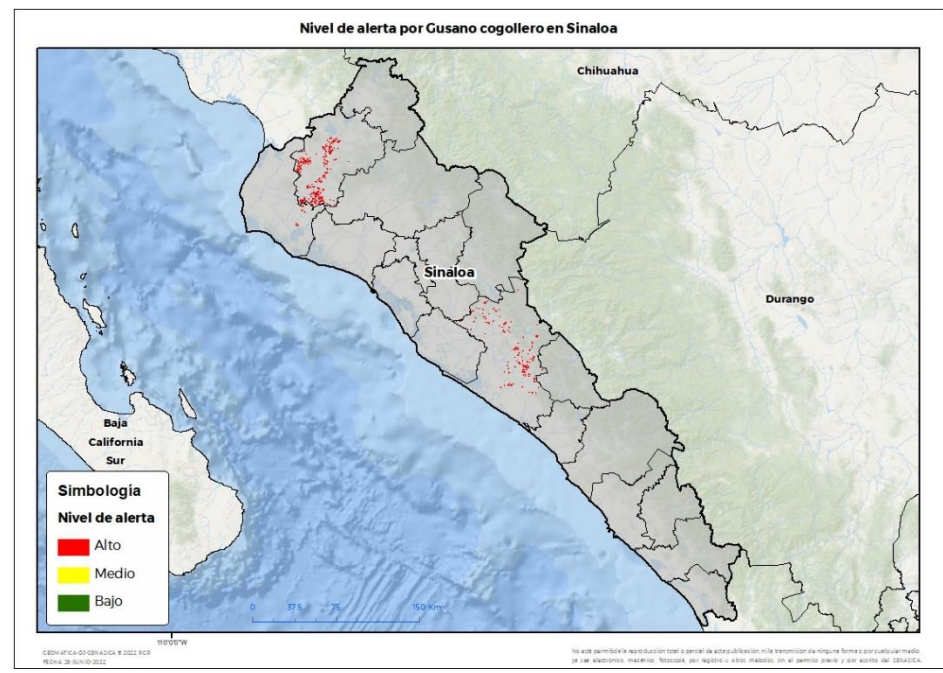

Se determina que la plaga puede comenzar su desarrollo debido a que hay:

- Condición favorables en **3 municipios bajo riesgo fitosanitario.**
- Etapa fenológica susceptible del maíz y hospedantes alternos (Anexo 1).



3. Sensibilización referenciado a estrategias operativas e impacto económico

Impacto económico en las hectáreas con mayor riesgo:

- 3 municipios en riesgo 6,306 ha**
- Todos los municipios se encuentran bajo riesgo alto**
- 103 millones de pesos**

Acompañamiento técnico al sector

- Se considera oportuno:
- Notificar al productor para que puedan implementar **acciones preventivas (capacitación y acompañamiento técnico) en los municipios identificados.**
 - Intensificar los sistemas de monitoreo** en los Puntos de Seguimiento Fitosanitario.
 - Fortalecer las actividades** de exploración en las unidades de producción.

Nota: El siguiente cálculo fue establecido tomando en consideración el precio medio rural promedio del estado (Fuente: SIAP, 2021).

Gusano cogollero en **Sinaloa**

4. Avance de siembra

Avance de siembra de maíz en el estado de Sinaloa al 11 de julio de 2022 Ciclo PV

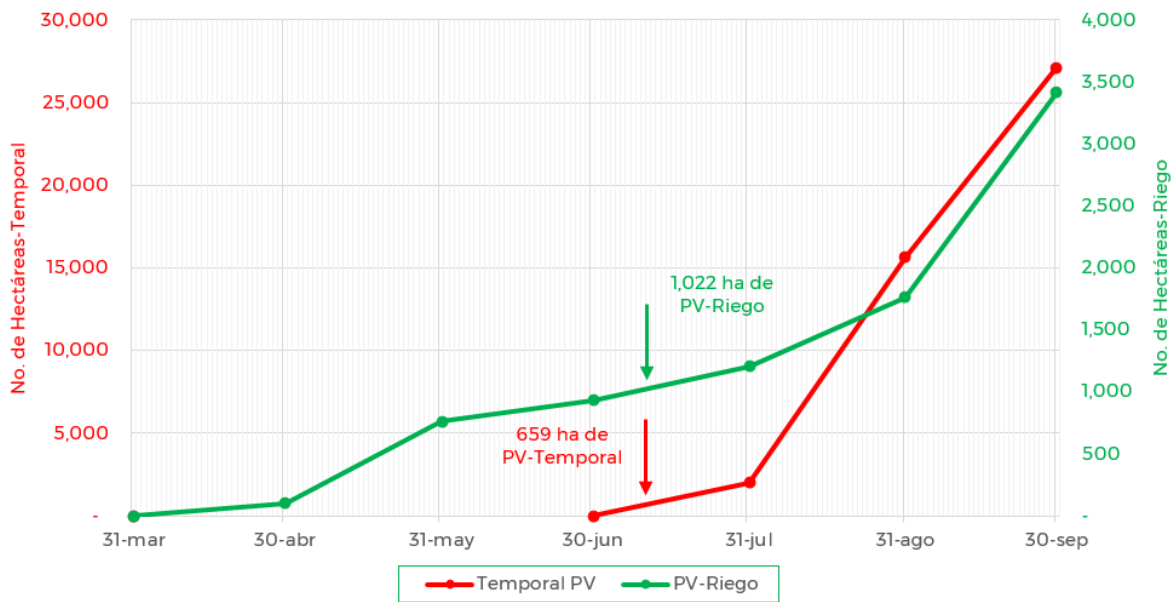

De acuerdo con los registros del SIAP, se estima el siguiente avance de siembra:

-1,022 ha bajo condiciones de **riego**

-659 ha bajo condiciones de **temporal**

5. Recomendaciones AF-SENASICA

Derivado de la integración de elementos como: superficie de producción de maíz en su modalidad Primavera-Verano, variables meteorológicas, etapa fenológica susceptible del cultivo hospedante, dinámica poblacional de la plaga y acciones operativas implementadas, se sugiere al personal técnico del Servicio Fitosanitario lo siguiente:

1. El acompañamiento técnico debe fortalecerse en los municipios señalados de alto riesgo, con el objetivo de **verificar la etapa fenológica del cultivo e incidencia posible de la plaga**.
2. Establecer un cronograma de actividades y calendario de visitas en los diferentes predios de los municipios identificados **a fin de brindar de manera oportuna información al sector agrícola como base para el manejo preventivo**.
3. Sensibilizar al sector agrícola en el manejo preventivo, donde **se transfiera la metodología del monitoreo oportuno de la plaga, que permita y coadyuve en la accionabilidad ante un brote emergente**.
4. En caso de encontrar la plaga, **prestar especial atención en el uso de plaguicidas autorizados por COFEPRIS y privilegiar el principio del control biológico bajo un enfoque de manejo sostenible de la plaga de forma regional**.

Gusano cogollero en **Sinaloa**

Anexo 1.- Se han identificado 3 municipios en riesgo alto con presencia del cultivo para el desarrollo de Gusano cogollero, mismos que en caso de presentarse la plaga estarían en riesgo.

Municipios con cultivo y probable riesgo por Gusano cogollero en Sinaloa

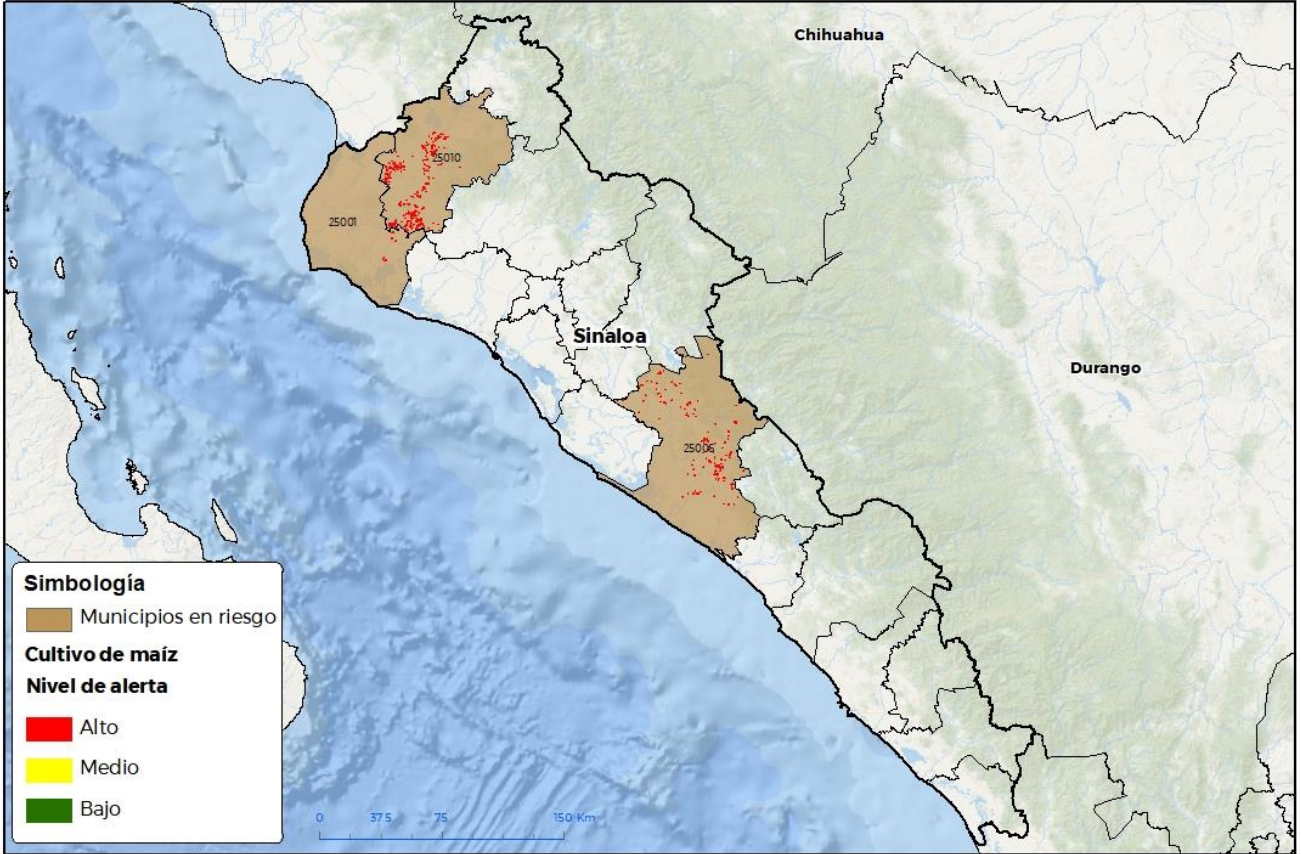

Simbología

- Municipios en riesgo

Cultivo de maíz

Nivel de alerta

- Alto
- Medio
- Bajo

No está permitida la reproducción total o parcial de esta publicación, ni la transmisión de ninguna forma o por cualquier medio, ya sea electrónico, mecánico, fotocopia, por registro u otros métodos, sin el permiso previo y por escrito del SENASICA.

Municipios con estrategia operativa 2022

Municipios	Clave	Superficie (ha)	Localidades
Ahome	25001	273	5 De Mayo-9 de Diciembre-Ahome-Bacorehuis-Campo 35-Carranza-Carranza I-Chavez Talamantes-Chihuahuita-Compuertas 2-Ejido Mexico-Ejido Mochis-El Carrizo-El Descanso-El Descansó-Flor Azul-Jesús García-Jiquilpan-La Pitahaya-Las Playitas.
Culiacán	25006	1681	Aguaruto-Bebelamas de San Pedro-Bellavista-Campo Jal-Aca-Casa Blanca-Colonia Emancipacion-Cruz De Navito-Culiacan-Culiacán-Culiacancito-Culiacáncito-El Alhuate-El Retiro-El Sauz-El Sinaloense-El Tamarindo-El Venadillo-Eldorado-Higueras De Abuya.
El Fuerte	25010	4352	Jahuara-Jahuara li-Las Isabeles-Los Musos-Santa Rosa-Secc. Cerro Prieto-Sección Carrizo-Sección Cerro Prieto-Tepic
Total general		6,306	

Contacto

Correo: alerta.fitosanitaria@senasica.gob.mx

Teléfono gratuito: 800 987 987 9