



**AGRICULTURA**  
SECRETARÍA DE AGRICULTURA Y DESARROLLO RURAL



**SENASICA**  
SERVICIO NACIONAL DE SALUD,  
INOCUIDAD Y CALIDAD AGROALIMENTARIA

**inifap**

Instituto Nacional de Investigaciones Forestales, Agrícolas y Pecuarias



**Para plagas de importancia económica presentes en apoyo a la producción de maíz, frijol, trigo y arroz**



**N°01**

**Abril 2022**

# **Boletín de Alerta Fitosanitaria del SENASICA para Gusano cogollero en el estado de Michoacán**



**Colaboración Técnico-Científica:**

Dirección de Sanidad Vegetal  
Dirección de Sistematización y Análisis Sanitario  
Instituto Nacional de Investigaciones Forestales, Agrícolas y Pecuarias del Campo Experimental Bajío  
Comité de Sanidad Vegetal del Estado de Michoacán

## Gusano cogollero en Michoacán

Derivado de la información recabada a través de los censos realizados en campo y el pronóstico meteorológico a 7 días, la **AF-SENASICA** correspondiente a **Gusano cogollero** en **Michoacán**, notifica a los municipios con nivel de riesgo con el objeto de prevenir que la plaga se establezca en el cultivo.

### 1. Condiciones meteorológicas favorables para el desarrollo de la plaga

De acuerdo a la información meteorológica pronosticada en el estado se identifica que **existirán condiciones favorables** para el desarrollo de la plaga.

Temperatura máxima	29.2 °C
Temperatura mínima	15.1 °C
Precipitación acumulada	66.9 mm

### 2. Análisis de probabilidad de riesgo

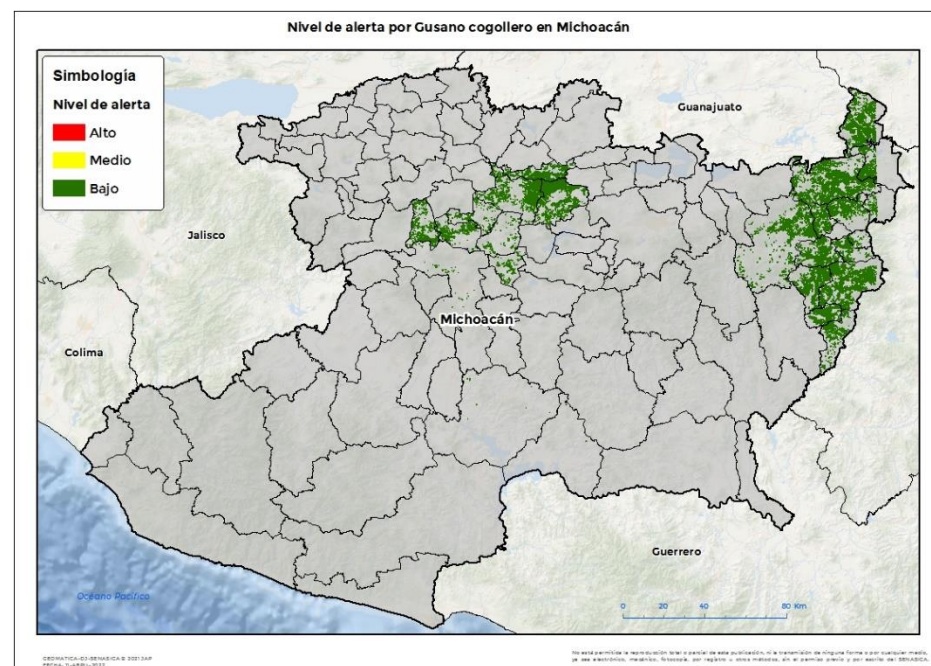

Se determina que la plaga puede comenzar su desarrollo debido a que hay:

- Condición favorable en **25 municipios con riesgo fitosanitario bajo** (Anexo 1).



### 3. Sensibilización referenciado a estrategias operativas e impacto económico

**Impacto económico en las hectáreas con mayor riesgo:**

**25 municipios en riesgo 89,040 ha**

**Hasta el momento no se identificó ningún municipio en riesgo alto**

**1,755 millones de pesos**

#### Acompañamiento técnico al sector

Se considera oportuno:

-Notificar al productor para que puedan implementar **acciones preventivas (capacitación y acompañamiento técnico)** en los municipios identificados.

Nota: El siguiente cálculo fue establecido tomando en consideración el precio medio rural promedio del estado (Fuente: SIAP, 2020).

#### Contacto

Correo: [alerta.fitosanitaria@senasica.gob.mx](mailto:alerta.fitosanitaria@senasica.gob.mx)

Teléfono gratuito: 800 987 987 9

Gusano cogollero en Michoacán

4. Avance de siembra

Avance de siembra de maíz en el estado de Michoacán al 18 de Abril de 2022  
Ciclo PV

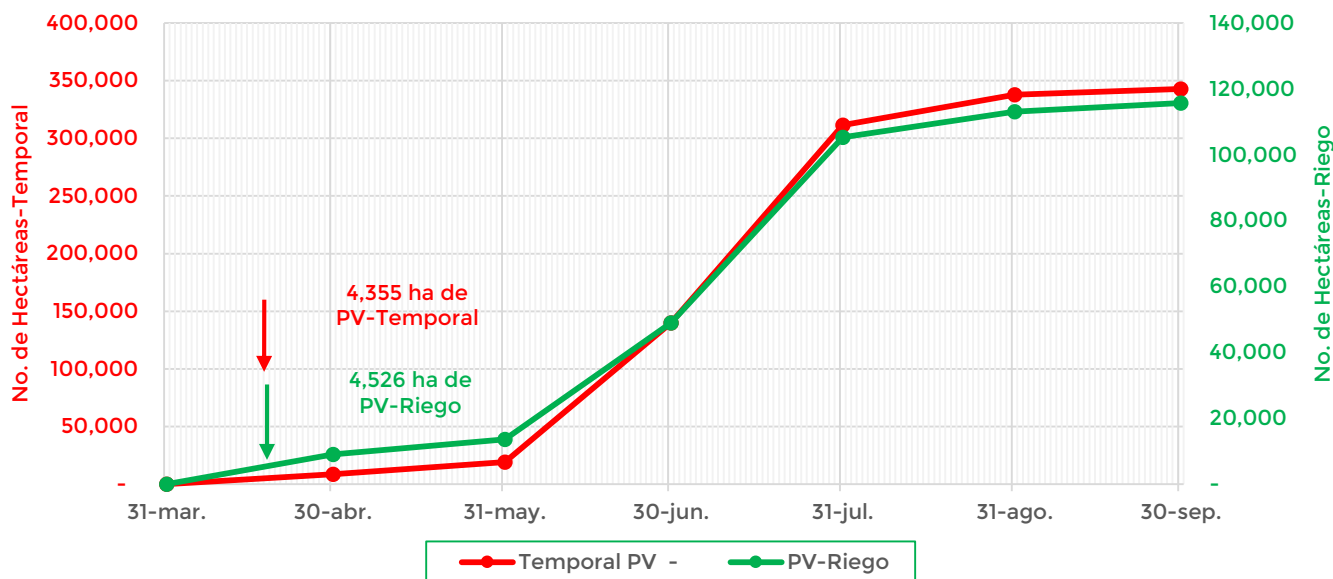

De acuerdo con los registros del SIAP, se estima el siguiente avance de siembra:

- **4,526 ha** bajo condiciones de **riego**
- **4,355 ha** bajo condiciones de **temporal**

5. Recomendaciones AF-SENASICA

Derivado de la integración de elementos como: superficie de producción de maíz en su modalidad Primavera-Verano, variables meteorológicas, etapa fenológica susceptible del cultivo hospedante, dinámica poblacional de la plaga y acciones operativas implementadas, se sugiere al personal técnico del Servicio Fitosanitario lo siguiente:

1. El acompañamiento técnico debe fortalecerse en los municipios señalados con riesgo bajo, con el objetivo de **verificar la etapa fenológica del cultivo e incidencia posible de la plaga**.
2. Establecer un cronograma de actividades y calendario de visitas en los diferentes predios de los municipios identificados a **fin de brindar de manera oportuna información al sector agrícola como base para el manejo preventivo**.
3. Sensibilizar al sector agrícola en el manejo preventivo, donde **se transfiera la metodología del monitoreo oportuno de la plaga, que permita y coadyuve en la accionabilidad ante un brote emergente**.
4. En caso de encontrar la plaga, **prestar especial atención en el uso de plaguicidas autorizados por COFEPRIS y privilegiar el principio del control biológico bajo un enfoque de manejo sostenible de la plaga de forma regional**.

**Gusano cogollero en Michoacán**

**Anexo 1.- Se han identificado 25 municipios en riesgo bajo con presencia del cultivo para el desarrollo de Gusano cogollero, mismos que en caso de presentarse la plaga estarían en riesgo.**

Municipios con cultivo y probable riesgo por Gusano cogollero en Michoacán

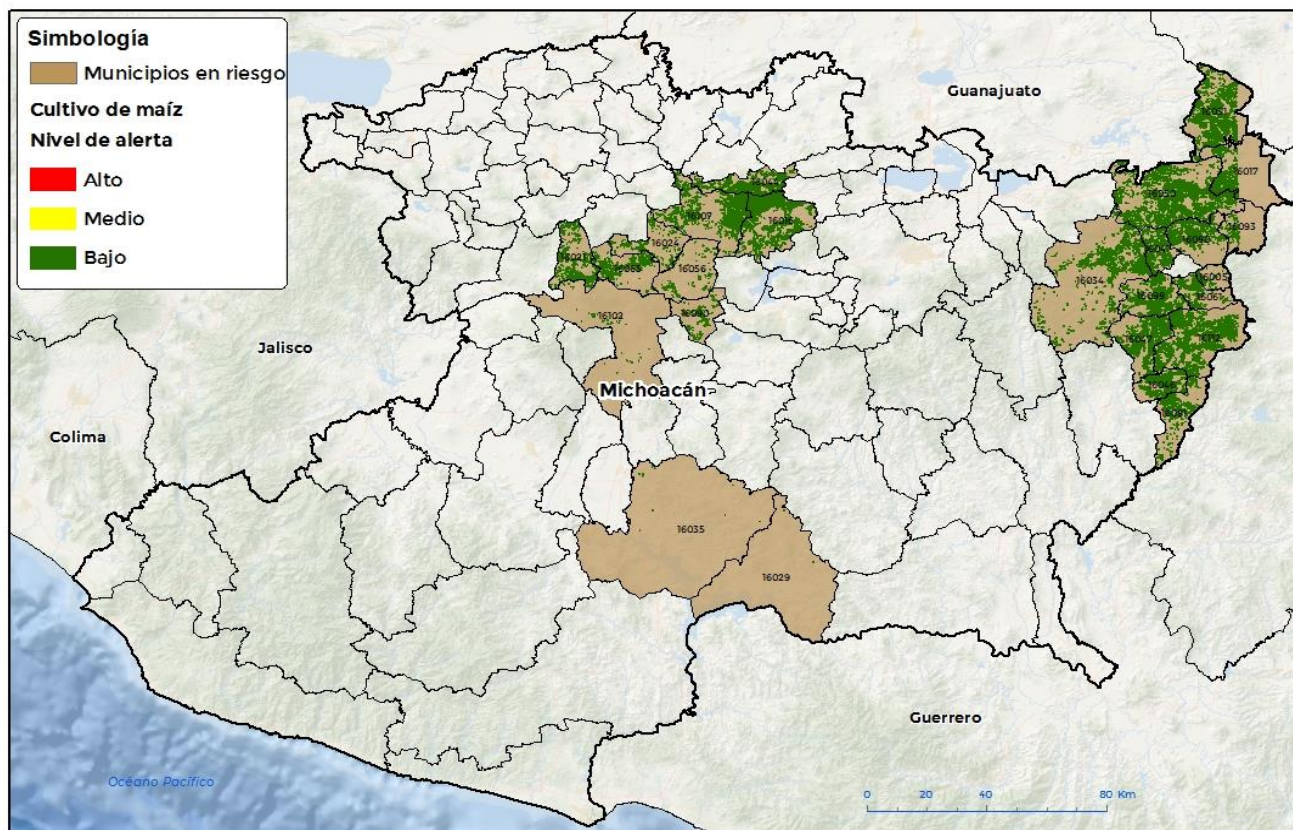

GEOMÁTICA-D3-SENASICA © 2021 JAP  
FECHA: 11-ABRIL-2022

No está permitida la reproducción total o parcial de esta publicación, ni la transmisión de ninguna forma o por cualquier medio, ya sea electrónico, mecánico, fotocopias, por registro u otros métodos, sin el permiso previo y por escrito del SENASICA.

<b>Municipios con estrategia operativa 2022</b>		
<b>Municipios</b>	<b>Clave</b>	<b>Superficie (ha)</b>
Charapan	16021	1,786
Coeneo	16016	9,427
Contepec	16017	2,730
Irimbo	16041	2,306
Jiménez	16044	5,536
La Huacana	16035	47
Maravatío	16050	10,860
Paracho	16065	1,920
Uruapan	16102	172
Zacapu	16107	7,738
<b>Total general</b>		<b>42,522</b>

**Contacto**

Correo: [alerta.fitosanitaria@senasica.gob.mx](mailto:alerta.fitosanitaria@senasica.gob.mx)

Teléfono gratuito: 800 987 987 9



**Gusano cogollero en Michoacán**

**Anexo 1.- Se han identificado 25 municipios en riesgo bajo con presencia del cultivo para el desarrollo de Gusano cogollero, mismos que en caso de presentarse la plaga estarían en riesgo.**

<b>Otros municipios con nivel de riesgo bajo</b>		
<b>Municipios</b>	<b>Clave</b>	<b>Superficie (ha)</b>
Angangueo	16005	392
Cherán	16024	914
Churumuco	16029	4
Epitacio Huerta	16031	7,564
Hidalgo	16034	6,220
Juárez	16046	3,711
Jungapeo	16047	5,816
Nahuatzen	16056	508
Ocampo	16061	1,203
Senguio	16080	3,209
Susupuato	16081	2,650
Tingambato	16090	619
Tlalpujahua	16093	385
Tuxpan	16098	4,586
Zitácuaro	16112	8,739
<b>Total general</b>		<b>46,518</b>