



AGRICULTURA

SECRETARÍA DE AGRICULTURA Y DESARROLLO RURAL



SENASICA

SERVICIO NACIONAL DE SANIDAD,
INDICIDAD Y CALIDAD AGROALIMENTARIA

inifap

Instituto Nacional de Investigaciones
Forestales, Agrícolas y Pecuarias

Campo Experimental Bajío

CESAVEJAL, A.C.

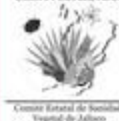

Comité Estatal de Sanidad
Vegetal de Jalisco



**Para plagas de importancia económica
presentes en apoyo a la producción de
maíz, frijol, trigo y arroz**



N° 36

Marzo 2022

Boletín de Alerta Fitosanitaria del SENASICA para Gusano cogollero en el estado de Jalisco



Colaboración Técnico-Científica:

Dirección de Sanidad Vegetal

Dirección de Sistematización y Análisis Sanitario

Instituto Nacional de Investigaciones Forestales, Agrícolas y Pecuarias del Campo Experimental Bajío

Comité de Sanidad Vegetal del Estado de Jalisco

Gusano cogollero en el estado de Jalisco
Vigente del 14 al 20 de marzo del 2022

Derivado del análisis de la información recabada a través de los censos realizados en campo y los datos meteorológicos pronosticados a 7 días, la Alerta Fitosanitaria del SENASICA correspondiente a Gusano cogollero en el estado de Jalisco, notifica los municipios con nivel de riesgo identificados con el propósito de prevenir que la plaga se establezca en el cultivo.

1. Condiciones de factores ambientales favorables para el desarrollo de la plaga

De acuerdo a la información **meteorológica pronosticada** en el estado se identifica que **existirán condiciones climáticas óptimas** para el desarrollo de la plaga.

Temperatura mínima 10.1 °C
 Temperatura máxima 26.5 °C

2. Análisis de Probabilidad de riesgo e información referencial plaga-hospedante

Nivel de alerta por Gusano cogollero en Jalisco

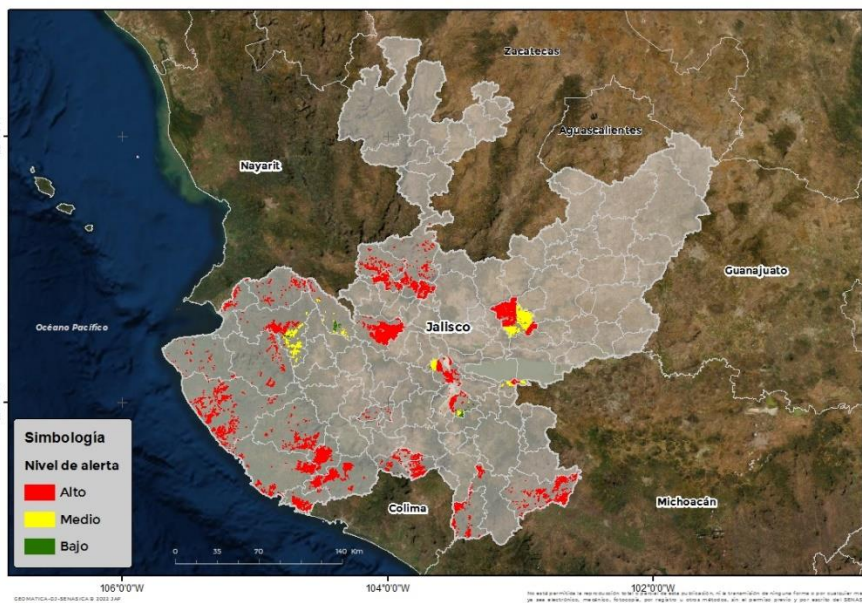

Se identifica que la plaga puede comenzar su desarrollo debido a que hay:

- Condición favorable en **27 municipios bajo riesgo fitosanitario**.
- Etapa fenológica susceptible del maíz y hospedantes alternos (Anexo 1).

3. Sensibilización referenciado a Estrategias operativas e Impacto económico

Impacto económico en las hectáreas con mayor riesgo para el desarrollo potencial de la plaga



**27 municipios en riesgo
114,681 ha.**

En donde la superficie bajo riesgo alto es de 98,572 ha



3,147 millones de pesos

Nota: El siguiente cálculo fue establecido tomando en consideración el precio medio rural promedio del estado (Fuente: SIAP, 2020).

Acompañamiento técnico al sector

Se considera oportuno:

-Notificar al productor para que puedan implementar **acciones preventivas (capacitación y acompañamiento técnico)** en los municipios identificados.

-Intensificar los **sistemas de monitoreo** en los Puntos de Seguimiento Fitosanitario.

-Fortalecer las **actividades de exploración** en las unidades de producción.

Contacto

Correo: alerta.fitosanitaria@senasica.gob.mx

Teléfono gratuito: 800 987 987 9

Gusano cogollero en el estado de Jalisco

Vigente del 14 al 20 de marzo del 2022

4. Avance de siembra y estado del cultivo

Avance de siembra de maíz en el estado de Jalisco al 14 de Marzo del 2022
Ciclo OI

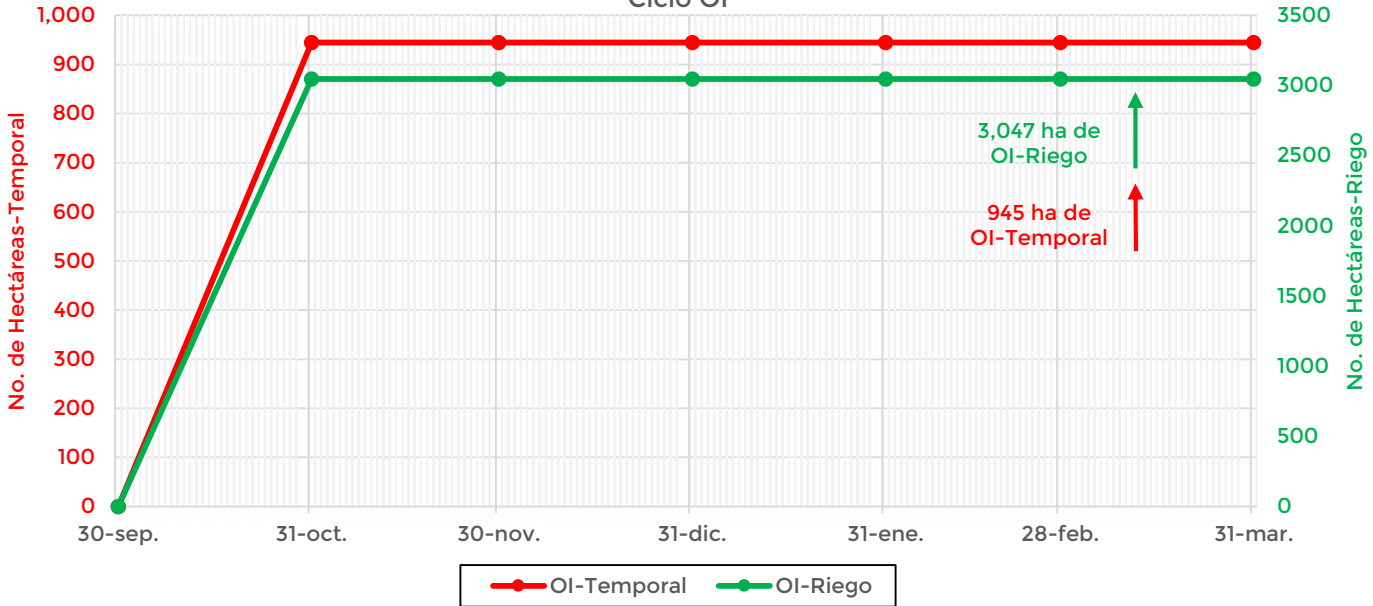

De acuerdo con los registros del SIAP, se estima un avance de siembra de la siguiente manera:

- 3,047 ha** bajo condiciones de **riego**
- 945 ha** bajo condiciones de **temporal**

5. Recomendaciones AF-SENASICA

Derivado de la integración de elementos como: superficie de producción de maíz en su modalidad Otoño-Invierno, variables climáticas, etapa fenológica susceptible del cultivo hospedante, dinámica poblacional de la plaga y acciones operativas implementadas, se sugiere al personal técnico del Servicio Fitosanitario lo siguiente:

1. El acompañamiento técnico debe fortalecerse en los municipios señalados de alto riesgo, con el objetivo de **verificar la etapa fenológica del cultivo e incidencia posible de la plaga.**
2. Establecer un cronograma de actividades y calendario de visitas en los diferentes predios de los municipios identificados **a fin de brindar de manera oportuna información al sector agrícola como base para el manejo preventivo.**
3. Sensibilizar al sector agrícola en el manejo preventivo, donde **se transfiera la metodología del monitoreo oportuno de la plaga, que permita y coadyuve en la accionabilidad ante un brote emergente.**
4. En caso de encontrar la plaga, **prestar especial atención en el uso de plaguicidas autorizados por COFEPRIS y privilegiar el principio del control biológico bajo un enfoque de manejo sostenible de la plaga de forma regional.**

Contacto

Correo: alerta.fitosanitaria@senasica.gob.mx

Teléfono gratuito: 800 987 987 9

Gusano cogollero en el estado de Jalisco

Vigente del 14 al 20 de marzo del 2022

Anexo 1.- Se han identificado 27 municipios con alto riesgo y presencia del cultivo para el desarrollo de Gusano cogollero, mismos que en caso de presentarse la plaga estarían en riesgo.

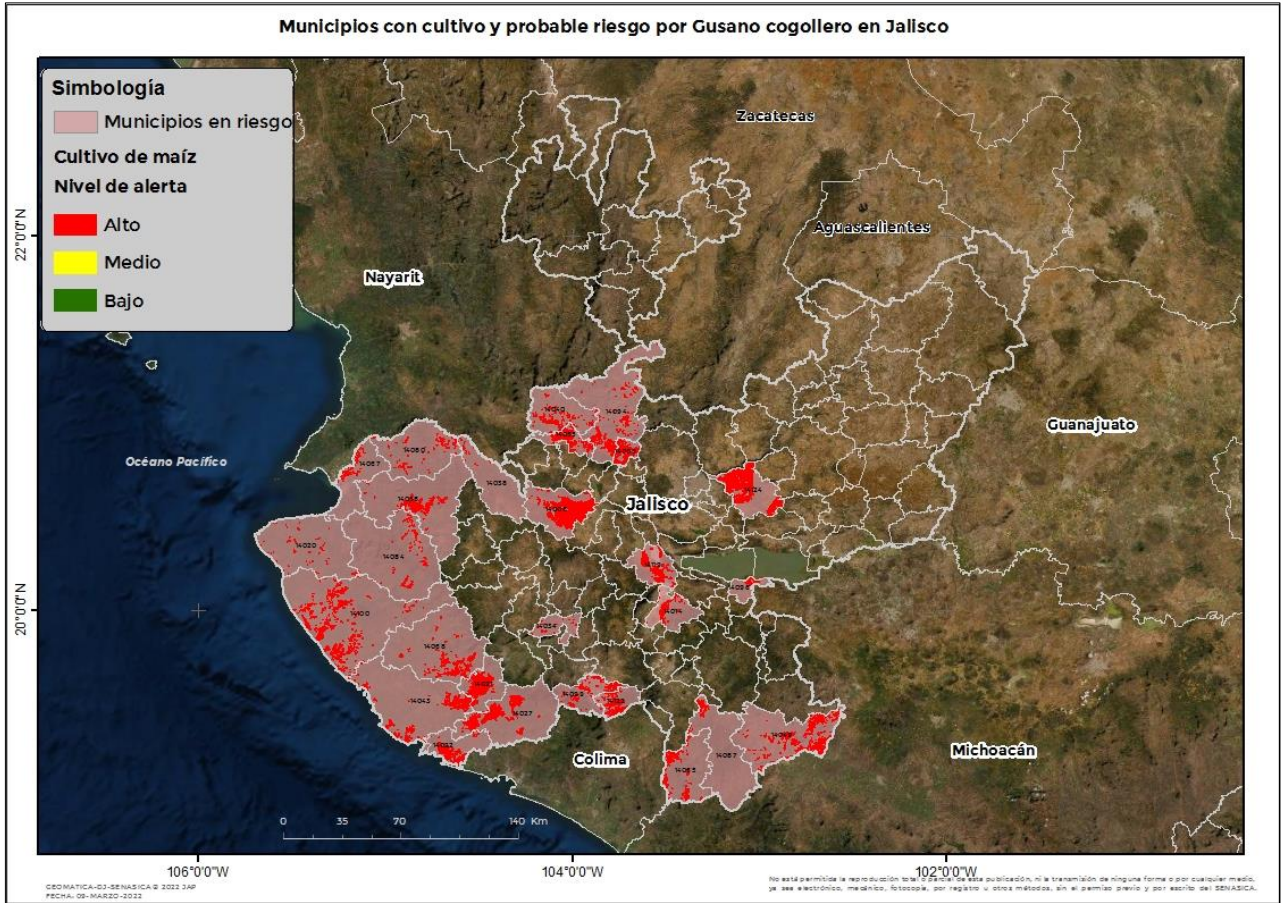

Municipios con estrategia operativa 2022		
Municipio	Clave	Superficie (ha)
Atoyac	14014	1994
Mascota	14058	3187
Talpa de Allende	14084	1010
Total general		6,191

Contacto

Correo: alerta.fitosanitaria@senasica.gob.mx

Teléfono gratuito: 800 987 987 9

Gusano cogollero en el estado de Jalisco
Vigente del 14 al 20 de marzo del 2022
Anexo 1.- Se han identificado 27 municipios con **alto riesgo y presencia del cultivo para el desarrollo de Gusano cogollero, mismos que en caso de presentarse la plaga estarían en riesgo.**

Otros municipios con nivel de riesgo alto		
Municipio	Clave	Superficie (ha)
Amatitán	14005	3,163
Ameca	14006	14,544
Cabo Corrientes	14020	497
Casimiro Castillo	14021	8,579
Cihuatlán	14022	5,655
Cuautitlán de García Barragán	14027	6,780
Ejutla	14034	264
Guachinango	14038	237
Hostotipaquillo	14040	1,363
Jilotlán de los Dolores	14049	6,020
La Huerta	14043	4,454
Magdalena	14055	3,972
Pihuamo	14065	2,278
Puerto Vallarta	14067	1,136
San Sebastián del Oeste	14080	571
Tecalitlán	14087	1,503
Tequila	14094	2,301
Tizapán el Alto	14096	830
Tolimán	14099	906
Tomatlán	14100	5,758
Villa Purificación	14068	3,509
Zacoalco de Torres	14119	2,961
Zapotitlán de Vadillo	14122	1,673
Zapotlanejo	14124	13,428
Total general		92,381

Contacto
Correo: alerta.fitosanitaria@senasica.gob.mx
Teléfono gratuito: 800 987 987 9