



AGRICULTURA
SECRETARÍA DE AGRICULTURA Y DESARROLLO RURAL



SENASICA
SERVICIO NACIONAL DE SANIDAD,
INOCUIDAD Y CALIDAD AGROALIMENTARIA

inifap
Instituto Nacional de Investigaciones
Forestales, Agrícolas y Pecuarias
Campo Experimental Bajío

CESVMOR



**ALERTA
FITOSANITARIA**

**Para plagas de importancia económica
presentes en apoyo a la producción de
maíz, frijol, trigo y arroz**



N° 11

Diciembre 2021

Boletín de Alerta Fitosanitaria del SENASICA para Gusano cogollero en el estado de Morelos



Colaboración Técnico-Científica:

Dirección de Sanidad Vegetal
Dirección de Sistematización y Análisis Sanitario
Instituto Nacional de Investigaciones Forestales, Agrícolas y Pecuarias del Campo Experimental Bajío
Comité de Sanidad Vegetal del Estado de Morelos

Gusano cogollero en el estado de Morelos

Vigente del 27 de diciembre del 2021 al 02 de enero del 2022

Derivado del análisis de la información recabada a través de los censos realizados en campo y los datos meteorológicos pronosticados a 7 días, la Alerta Fitosanitaria del SENASICA correspondiente a Gusano cogollero en el estado de Morelos, notifica los municipios con nivel de riesgo identificados con el propósito de prevenir que la plaga se establezca en el cultivo.

1. Condiciones de factores ambientales favorables para el desarrollo de la plaga

De acuerdo a la información **meteorológica pronosticada** en el estado se identifica que **existirán condiciones climáticas óptimas** para el desarrollo de la plaga.

Temperatura mínima 12.0 °C
Temperatura máxima 25.0 °C

2. Análisis de Probabilidad de riesgo e información referencial plaga-hospedante

Nivel de alerta por Gusano cogollero en Morelos

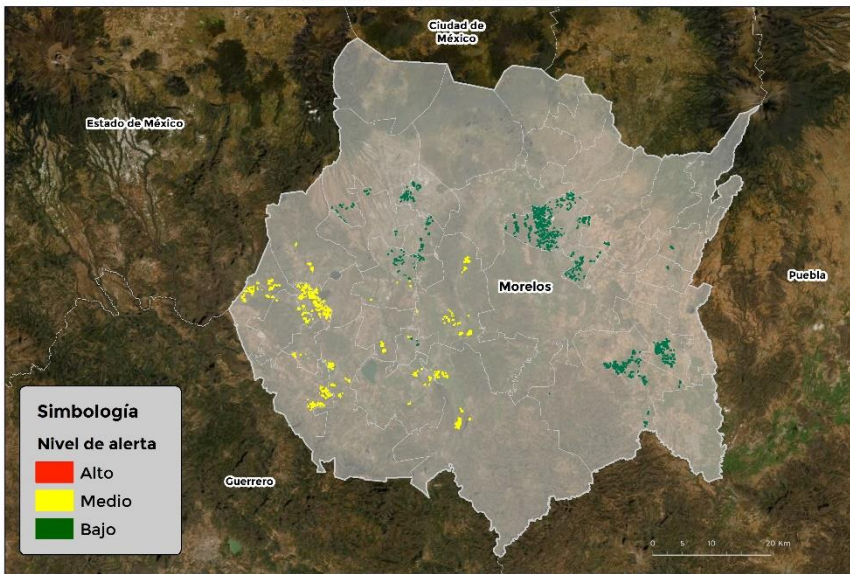

Se identifica que la plaga tiene bajas condiciones para comenzar su desarrollo debido a que se identificaron **21 municipios en riesgo fitosanitario bajo y medio (Anexo1)**.

3. Sensibilización referenciado a Estrategias operativas e Impacto económico

Impacto económico en las hectáreas con mayor riesgo para el desarrollo potencial de la plaga



**21 municipios en riesgo
3,304 ha.**

Hasta el momento no se identificó ningún municipio en riesgo alto



50 millones de pesos

Acompañamiento técnico al sector

Se considera oportuno:

-Notificar al productor para que puedan implementar **acciones preventivas (capacitación y acompañamiento técnico)** en los municipios identificados.

Nota: El siguiente cálculo fue establecido tomando en consideración el precio medio rural promedio del estado (Fuente: SIAP, 2020).

Contacto

Correo: alerta.fitosanitaria@senasica.gob.mx

Teléfono gratuito: 800 987 987 9

Gusano cogollero en el estado de Morelos

Vigente del 27 de diciembre del 2021 al 02 de enero del 2022

4. Avance de siembra y estado del cultivo

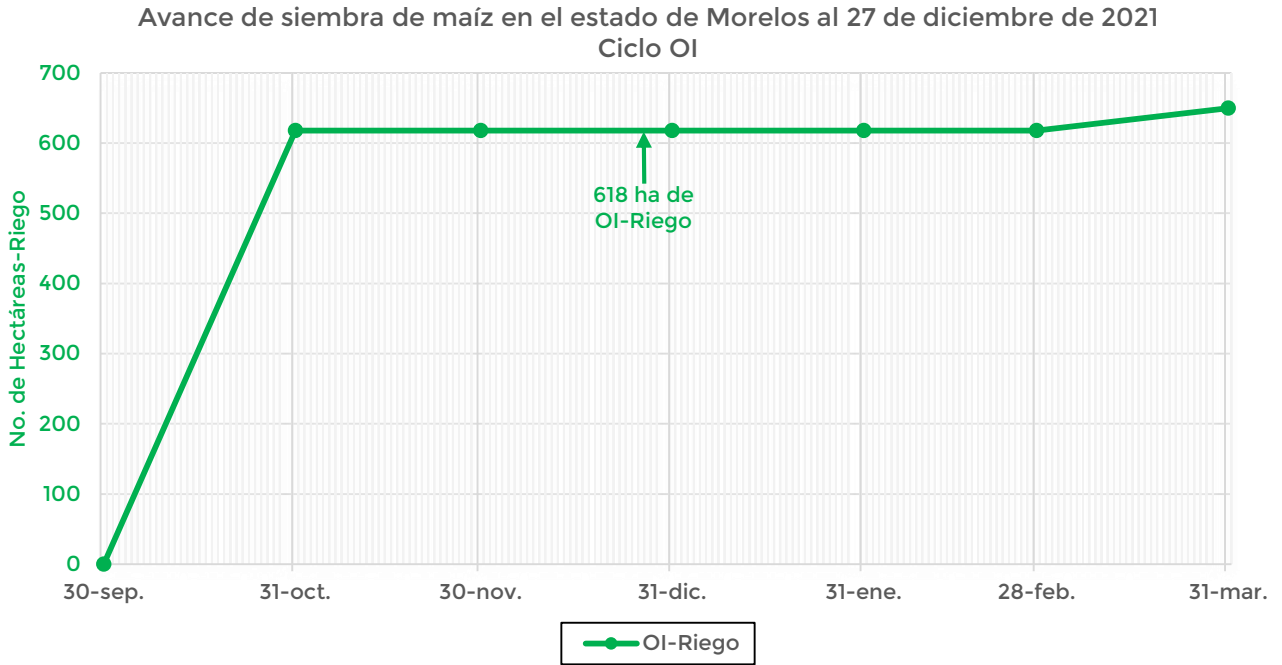

De acuerdo con los registros del SIAP, se estima un avance de siembra de la siguiente manera:

- **618 ha** bajo condiciones de **riego**

5. Recomendaciones AF-SENASICA

Derivado de la integración de elementos como: superficie de producción de maíz en su modalidad Otoño-Invierno, variables climáticas, etapa fenológica susceptible del cultivo hospedante, dinámica poblacional de la plaga y acciones operativas implementadas, se sugiere al personal técnico del Servicio Fitosanitario lo siguiente:

1. El acompañamiento técnico debe fortalecerse en los municipios señalados de riesgo medio y bajo, con el objetivo de **verificar la etapa fenológica del cultivo e incidencia posible de la plaga.**
2. Establecer un cronograma de actividades y calendario de visitas en los diferentes predios de los municipios identificados a **fin de brindar de manera oportuna información al sector agrícola como base para el manejo preventivo.**
3. Sensibilizar al sector agrícola en el manejo preventivo, donde **se transfiera la metodología del monitoreo oportuno de la plaga, que permita y coadyuve en la accionabilidad ante un brote emergente.**
4. En caso de encontrar la plaga, **prestar especial atención en el uso de plaguicidas autorizados por COFEPRIS y privilegiar el principio del control biológico bajo un enfoque de manejo sostenible de la plaga de forma regional.**

Contacto

Correo: alerta.fitosanitaria@senasica.gob.mx

Teléfono gratuito: 800 987 987 9

Gusano cogollero en el estado de Morelos

Vigente del 27 de diciembre del 2021 al 02 de enero del 2022

Anexo 1.- Se han identificado 21 municipios con riesgo medio y bajo, y presencia del cultivo para el desarrollo de Gusano cogollero, mismos que en caso de presentarse la plaga estarían en riesgo.

Municipios con cultivo y probable riesgo por Gusano cogollero en Morelos

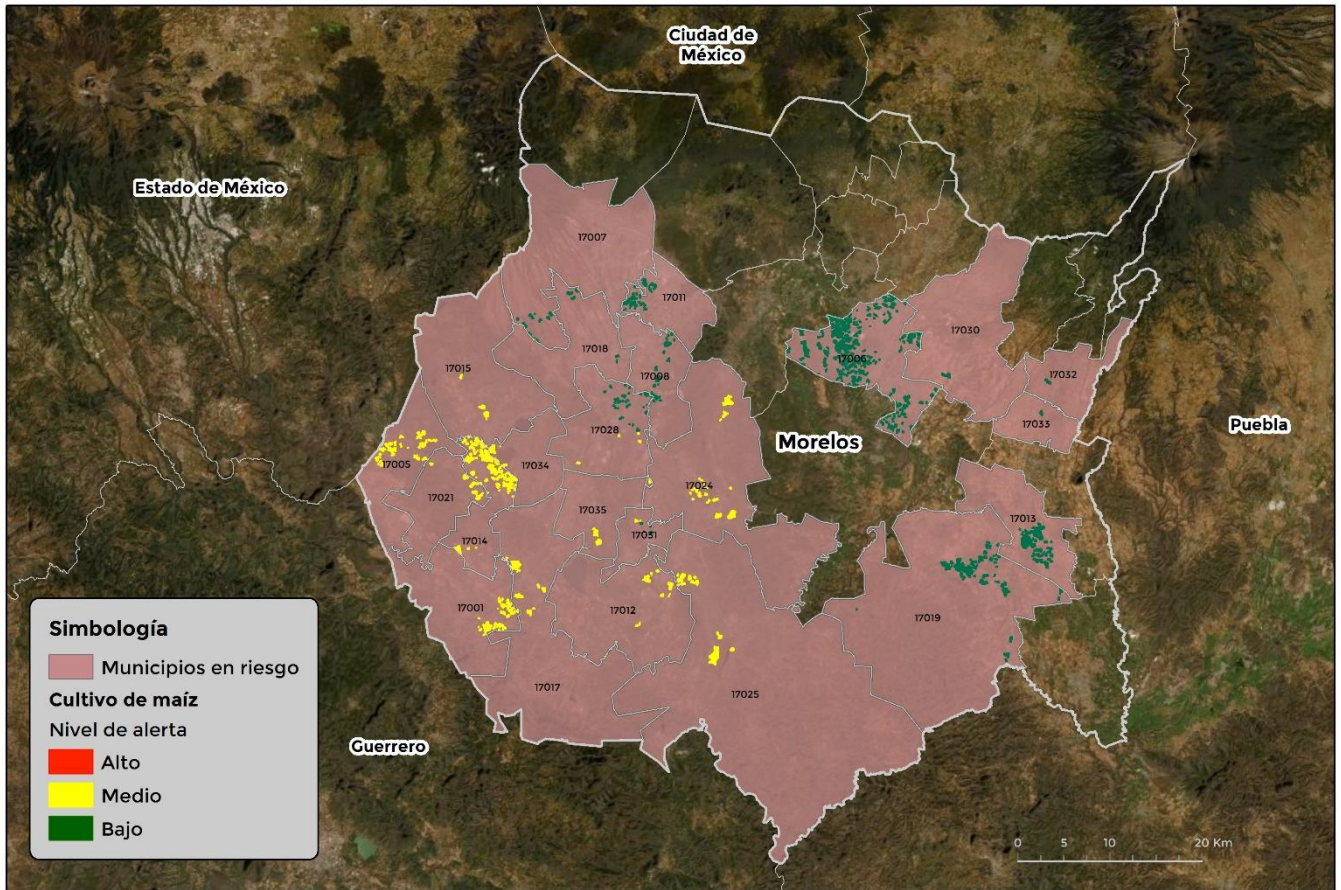

GEOMÁTICA-D3-SENASICA © 2021 DAHF
FECHA: 01-DICIEMBRE-2021

No está permitida la reproducción total o parcial de esta publicación, ni la transmisión de ninguna forma o por cualquier medio, ya sea electrónico, mecánico, fotocopia, por registro u otros métodos, sin el permiso previo y por escrito del SENASICA.

Contacto

Correo: alerta.fitosanitaria@senasica.gob.mx

Teléfono gratuito: 800 987 987 9



Gusano cogollero en el estado de Morelos

Vigente del 27 de diciembre del 2021 al 02 de enero del 2022

Anexo 1.- Se han identificado 21 municipios con riesgo medio y bajo, y presencia del cultivo para el desarrollo de Gusano cogollero, mismos que en caso de presentarse la plaga estarían en riesgo.

Municipios	Clave	Superficie (ha)	Municipios	Clave	Superficie (ha)
Amacuzac	17001	133	Temixco	17018	27
Coatlán del Río	17005	122	Tepalcingo	17019	386
Cuautla	17006	985	Tetecala	17021	60
Cuernavaca	17007	46	Tlaltizapán de Zapata	17024	158
Emiliano Zapata	17008	81	Tlaquiltenango	17025	177
Jiutepec	17011	93	Xochitepec	17028	74
Jojutla	17012	58	Yecapixtla	17030	19
Jonacatepec de Leandro Valle	17013	295	Zacatepec	17031	16
Mazatepec	17014	348	Zacualpan de Amilpas	17032	13
Miacatlán	17015	84	Temoac	17033	5
Puente de Ixtla	17017	124	Total general		3,304