



**AGRICULTURA**

SECRETARÍA DE AGRICULTURA Y DESARROLLO RURAL



**SENASICA**

SERVICIO NACIONAL DE SANIDAD,  
INOCUIDAD Y CALIDAD AGROALIMENTARIA

**inifap**

Instituto Nacional de Investigaciones  
Forestales, Agrícolas y Pecuarias

Campo Experimental Bajío



**ALERTA  
FITOSANITARIA**

**Para plagas de importancia económica  
presentes en apoyo a la producción de  
maíz, frijol, trigo y arroz**



**N° 02**

**Julio 2021**

# Boletín de Alerta Fitosanitaria del SENASICA para Gusano cogollero en el estado de Guerrero



**Colaboración Técnico-Científica:**

Dirección de Sanidad Vegetal

Dirección de Sistematización y Análisis Sanitario

Instituto Nacional de Investigaciones Forestales, Agrícolas y Pecuarias del Campo Experimental Bajío

Comité de Sanidad Vegetal del Estado de Guerrero

**Gusano cogollero en el estado de Guerrero**

**Vigente del 26 de julio al 01 de agosto del 2021**

Derivado del análisis de la información recabada a través de los censos realizados en campo y los datos meteorológicos pronosticados a 7 días, la Alerta Fitosanitaria del SENASICA correspondiente a Gusano cogollero en el estado de Guerrero, notifica los municipios con nivel de riesgo identificados con el propósito de prevenir que la plaga se establezca en el cultivo.

**1. Condiciones de factores ambientales favorables para el desarrollo de la plaga**

De acuerdo a la información meteorológica pronosticada en el estado se identifica que existirá condiciones climáticas óptimas para el desarrollo de la plaga.

Temperatura mínima 18.9° C  
Temperatura máxima 27.9° C

**2. Análisis de Probabilidad de riesgo e información referencial plaga-hospedante**

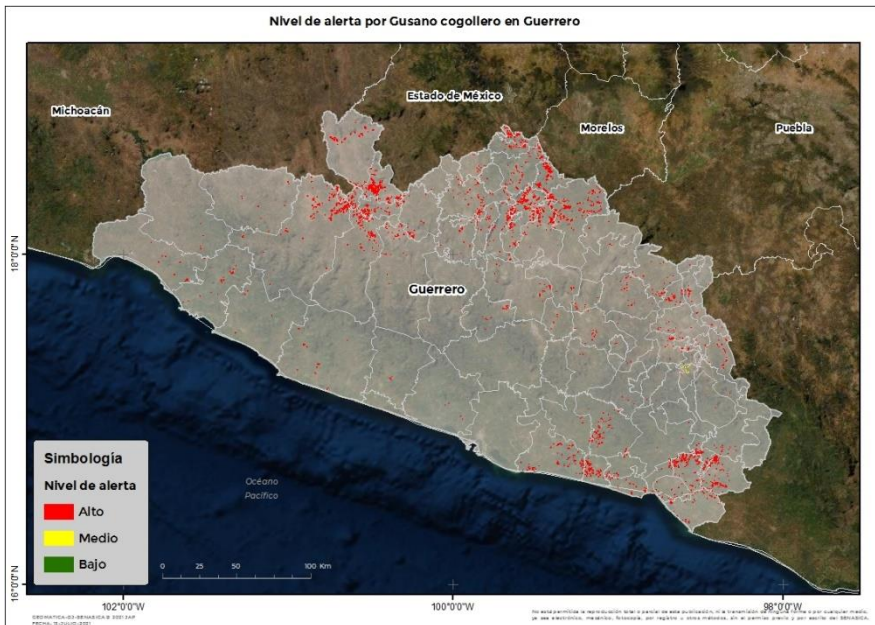

Se identifica que la plaga puede comenzar su desarrollo debido a que hay:

- Condición favorable en **74 municipios bajo riesgo fitosanitario.**
- Etapa fenológica susceptible del maíz y hospedantes alternos (Anexo 1).



SIRVEF, 2021

**3. Sensibilización referenciado a Estrategias operativas e Impacto económico**

**Impacto económico en las hectáreas con mayor riesgo para el desarrollo potencial de la plaga**



**74 municipios en riesgo  
15,378 ha.**

**Donde la superficie bajo riesgo alto es de 15,357 ha.**



**186 millones de pesos**

Nota: El siguiente cálculo fue establecido tomando en consideración el precio medio rural promedio del estado (Fuente: SIAP, 2019).

**Acompañamiento técnico al sector**

Se considera oportuno:

-Notificar al productor para que puedan implementar acciones preventivas (capacitación y acompañamiento técnico) en los municipios identificados.

-Intensificar los sistemas de monitoreo en los Puntos de Seguimiento Fitosanitario.

-Fortalecer las actividades de exploración en las unidades de producción.

**Contacto**

Correo: [alerta.fitosanitaria@senasica.gob.mx](mailto:alerta.fitosanitaria@senasica.gob.mx)

Teléfono gratuito: 800 987 987 9

**Gusano cogollero en el estado de Guerrero**

**Vigente del 26 de julio al 01 de agosto del 2021**

**4. Avance de siembra y estado del cultivo**

Avance de siembra de maíz en el estado de Guerrero al 26 de Julio de 2021  
Ciclo PV

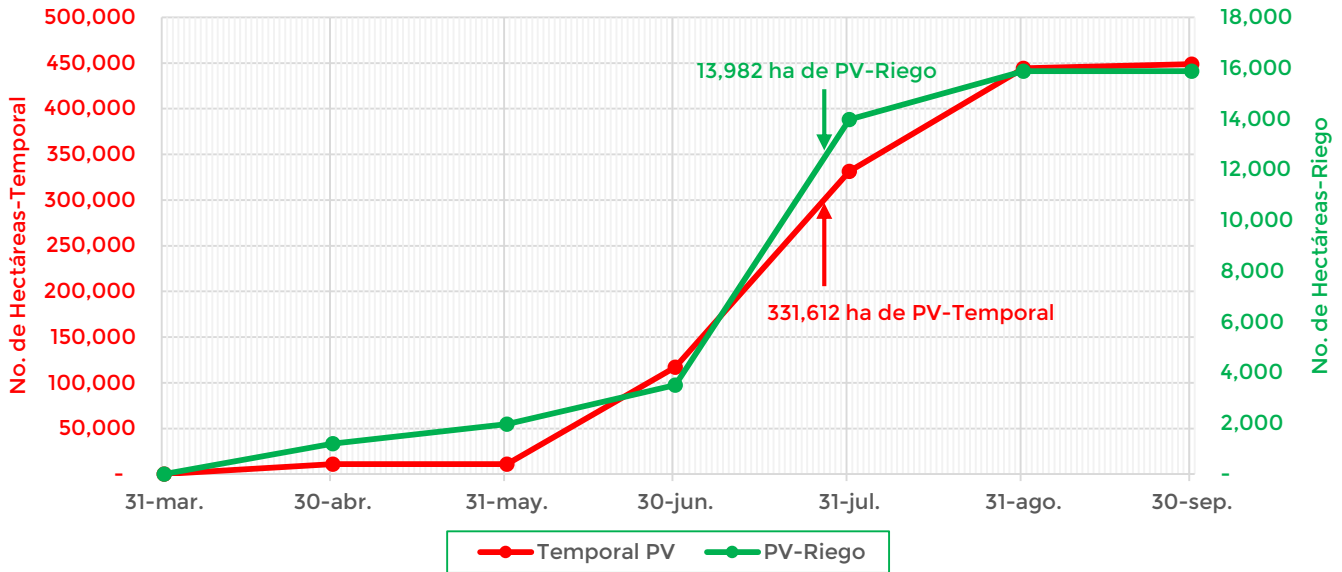

De acuerdo con los registros del SIAP, se estima un avance de siembra de la siguiente manera:

- **13,982 ha** bajo condiciones de **riego**
- **331,612 ha** bajo condiciones de **temporal**

**5. Recomendaciones AF-SENASICA**

Derivado de la integración de elementos como: superficie de producción de maíz en su modalidad Primavera-Verano, variables climáticas, etapa fenológica susceptible del cultivo hospedante, dinámica poblacional de la plaga y acciones operativas implementadas, se sugiere al personal técnico del Servicio Fitosanitario lo siguiente:

1. El acompañamiento técnico debe fortalecerse en los municipios señalados de alto riesgo, con el objetivo de **verificar la etapa fenológica del cultivo e incidencia posible de la plaga.**
2. Establecer un cronograma de actividades y calendario de visitas en los diferentes predios de los municipios identificados **a fin de brindar de manera oportuna información al sector agrícola como base para el manejo preventivo.**
3. Sensibilizar al sector agrícola en el manejo preventivo, donde **se transfiera la metodología del monitoreo oportuno de la plaga, que permita y coadyuve en la accionabilidad ante un brote emergente.**
4. En caso de encontrar la plaga, **prestar especial atención en el uso de plaguicidas autorizados por COFEPRIS y privilegiar el principio del control biológico bajo un enfoque de manejo sostenible de la plaga de forma regional.**

**Contacto**

Correo: [alerta.fitosanitaria@senasica.gob.mx](mailto:alerta.fitosanitaria@senasica.gob.mx)

Teléfono gratuito: 800 987 987 9

**Gusano cogollero en el estado de Guerrero**

**Vigente del 26 de julio al 01 de agosto del 2021**

**Anexo 1.- Se han identificado 74 municipios con alto riesgo y presencia del cultivo para el desarrollo del Gusano cogollero, mismos que en caso de presentarse la plaga estarías en riesgo.**

**Municipios con cultivo y probable riesgo por Gusano cogollero en Guerrero**

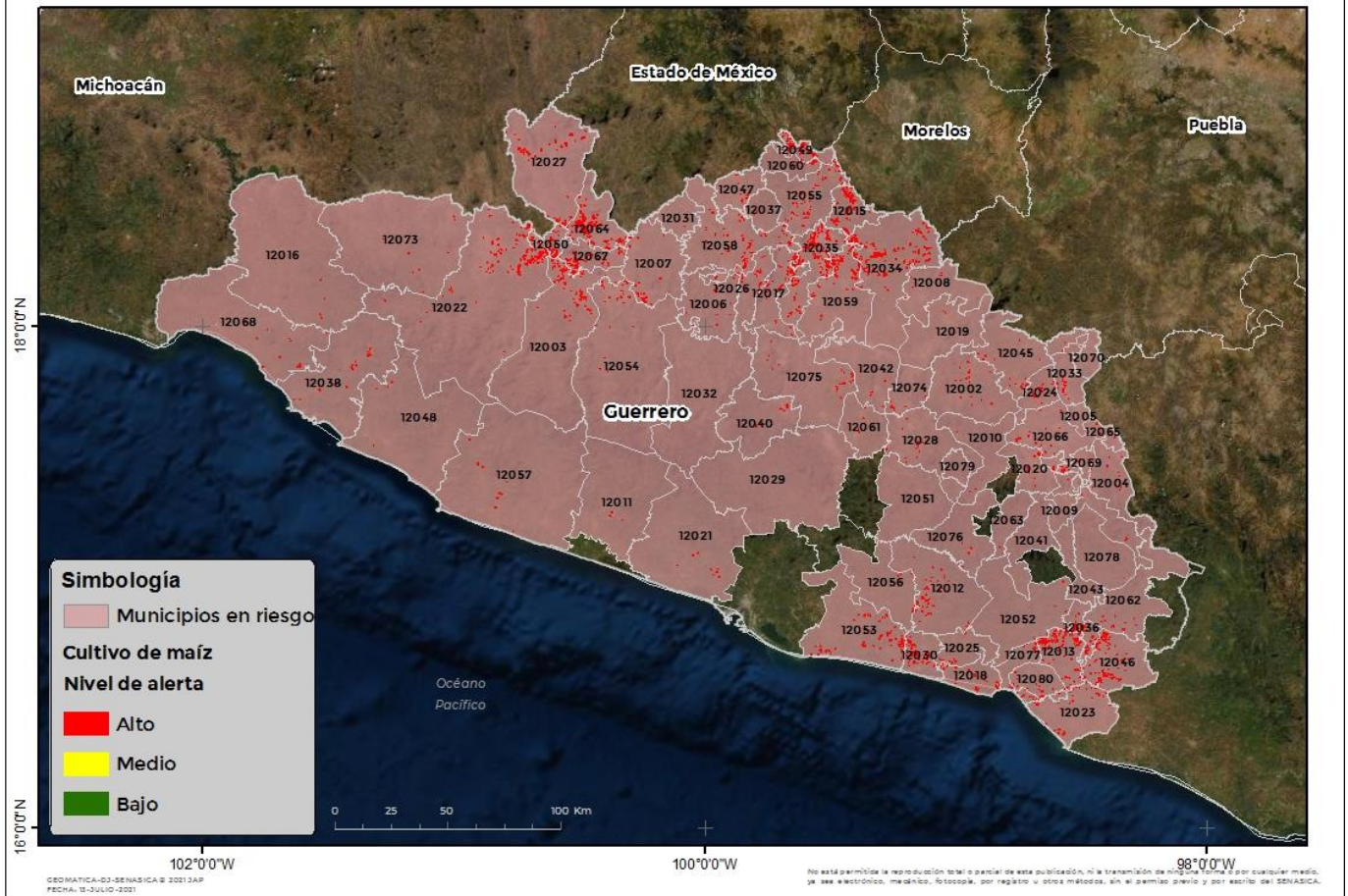

<b>Municipios</b>	<b>Clave</b>	<b>Superficie (ha)</b>
Acatepec	12076	12
Ahuacuotzingo	12002	80
Ajuchitlán del Progreso	12003	584
Alcozauca de Guerrero	12004	35
Alpoyeca	12005	4
Apaxtla	12006	74
Arcelia	12007	185
Atenango del Río	12008	29

**Contacto**

**Correo: [alerta.fitosanitaria@senasica.gob.mx](mailto:alerta.fitosanitaria@senasica.gob.mx)**

**Teléfono gratuito: 800 987 987 9**



**Gusano cogollero en el estado de Guerrero**

**Vigente del 26 de julio al 01 de agosto del 2021**

**Anexo 1.- Se han identificado 74 municipios con alto riesgo y presencia del cultivo para el desarrollo de Gusano cogollero, mismos que en caso de presentarse la plaga estarías en riesgo.**

<b>Municipios</b>	<b>Clave</b>	<b>Superficie (ha)</b>
Atlamajalcingo del Monte	12009	3
Atlixac	12010	8
Atoyac de Álvarez	12011	17
Ayutla de los Libres	12012	419
Azoyú	12013	760
Buenavista de Cuéllar	12015	561
Chilapa de Álvarez	12028	24
Chilpancingo de los Bravo	12029	4
Coahuayutla de José María Izazaga	12016	28
Cochoapa el Grande	12078	1
Cocula	12017	380
Copala	12018	209
Copalillo	12019	9
Copanatoyac	12020	66
Coyuca de Benítez	12021	50
Coyuca de Catalán	12022	1,125
Cuajinicuilapa	12023	391
Cualác	12024	75
Cuatepec	12025	55
Cuetzala del Progreso	12026	139
Cutzamala de Pinzón	12027	549
Eduardo Neri	12075	78
Florencio Villarreal	12030	468
General Canuto A. Neri	12031	4
General Heliodoro Castillo	12032	12
Huamuxtlán	12033	68
Huitzuc de los Figueroa	12034	1,089
Iguala de la Independencia	12035	1,165
Igualapa	12036	381
Ixcateopan de Cuauhtémoc	12037	11
José Joaquín de Herrera	12079	4
Juchitán	12080	121
La Unión de Isidoro Montes de Oca	12068	136
Leonardo Bravo	12040	64
Malinaltepec	12041	2
Marquelia	12077	184

**Contacto**

Correo: [alerta.fitosanitaria@senasica.gob.mx](mailto:alerta.fitosanitaria@senasica.gob.mx)

Teléfono gratuito: 800 987 987 9

**Gusano cogollero en el estado de Guerrero**
**Vigente del 26 de julio al 01 de agosto del 2021**
**Anexo 1.- Se han identificado 74 municipios con **alto riesgo** y presencia del cultivo para el desarrollo de Gusano cogollero, mismos que en caso de presentarse la plaga estarías en riesgo.**

<b>Municipios</b>	<b>Clave</b>	<b>Superficie (ha)</b>
Mártir de Cuilapan	12042	20
Metlatónoc	12043	5
Olinalá	12045	67
Ometepec	12046	679
Pedro Ascencio Alquisiras	12047	66
Petatlán	12048	25
Pilcaya	12049	318
Pungarabato	12050	262
Quechultenango	12051	5
San Luis Acatlán	12052	73
San Marcos	12053	498
San Miguel Totolapan	12054	105
Taxco de Alarcón	12055	224
Tecoanapa	12056	43
Técpán de Galeana	12057	156
Teloloapan	12058	311
Tepecoacuilco de Trujano	12059	562
Tetipac	12060	79
Tixtla de Guerrero	12061	12
Tlacoachistlahuaca	12062	79
Tlacoapa	12063	4
Tlalchapa	12064	1,250
Tlalixtaquilla de Maldonado	12065	15
Tlapa de Comonfort	12066	81
Tlapehuala	12067	458
Xalpatláhuac	12069	30
Xochihuehuetlán	12070	8
Zihuatanejo de Azueta	12038	174
Zirándaro	12073	60
Zitlala	12074	24
<b>Total general</b>		<b>15,357</b>

**Contacto**
**Correo: [alerta.fitosanitaria@senasica.gob.mx](mailto:alerta.fitosanitaria@senasica.gob.mx)**
**Teléfono gratuito: 800 987 987 9**