

Boletín del Sistema de Alerta Fitosanitaria del SENASICA para Gusano cogollero en el estado de Sinaloa

Colaboración Técnico-Científica:

- Dirección de Sanidad Vegetal
- Dirección de Sistematización y Análisis Sanitario
- Instituto Nacional de Investigaciones Forestales, Agrícolas y Pecuarias del Campo Experimental Bajío
- Comité de Sanidad Vegetal del Estado de Sinaloa



El Sistema de Alerta Fitosanitaria del SENASICA correspondiente a Gusano cogollero en el estado de Sinaloa, y derivado del análisis de la información recabada a través de los censos realizados en campo y los datos climáticos históricos registrados, notifica los municipios con nivel de riesgo identificados.

1 Condiciones de factores ambientales favorables para el desarrollo de la plaga (10 al 16 de agosto)

El análisis de información **meteorológica pronosticada** considera las **temperaturas promedio esperadas** para el desarrollo de Gusano cogollero en 7 días. En el período del 10 al 16 de agosto en el estado de Sinaloa **existirán las condiciones climáticas óptimas** para el desarrollo de la plaga, esperándose temperaturas promedio que oscilan entre los 25.3°C y los 34.3°C.

2 Análisis de Probabilidad de riesgo

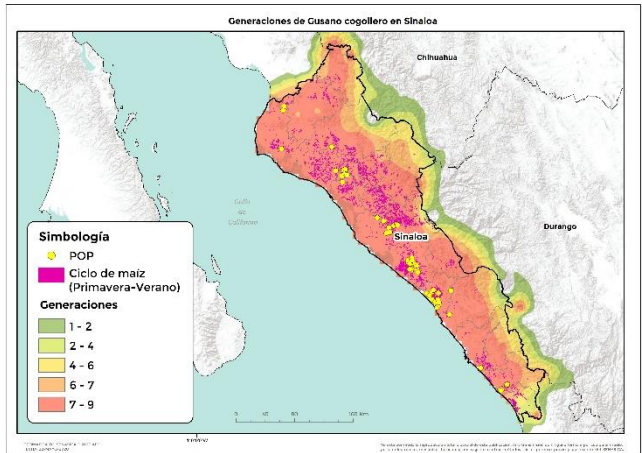

18 municipios bajo riesgo fitosanitario conforme al número de **generaciones** esperadas este 2020, en donde **los 18 municipios** tienen presencia del cultivo (SIAP, 2019).

3 Información referencial plaga-hospedante

Existe la condición favorable de requerimientos térmicos para que la plaga inicie su desarrollo, complete su ciclo biológico e incremente el número de generaciones en **18 municipios** determinados con nivel crítico, en donde se encuentra el cultivo de maíz en etapa fenológica susceptible y hospedantes alternos (Anexo 1).



4 Sensibilización referenciado a Estrategias operativas e Impacto económico

Son **18 municipios** con superficie en riesgo con aproximadamente **11,620 Ha.** de las cuáles **1,200 Ha.** estarían en riesgo alto por la cantidad de generaciones esperadas de la plaga (**9 generaciones**), misma que se encontraría en **18 municipios**, que representan el **10.34%** de afectación del total de superficie sembrada del estado.

Impacto económico en las hectáreas con mayor riesgo para el desarrollo potencial de la plaga.

2,589
Millones de pesos



Acompañamiento técnico al sector

Se considera oportuno notificar al productor a fin de que puedan implementar **acciones preventivas (capacitación y acompañamiento técnico)** en los municipios identificados.

Se recomienda, **intensificar los sistemas de monitoreo** en los Puntos de Seguimiento Fitosanitario y **fortalecer las actividades** de exploración en las unidades de producción.

Nota: El siguiente cálculo fue establecido tomando en consideración el precio medio rural promedio del Estado (Fuente: SIAP, 2019).

5

Avance de siembra y estado del cultivo

Avance de siembra de maíz en el estado de Sinaloa al 10 de agosto de 2020.
Ciclo P/V 2020

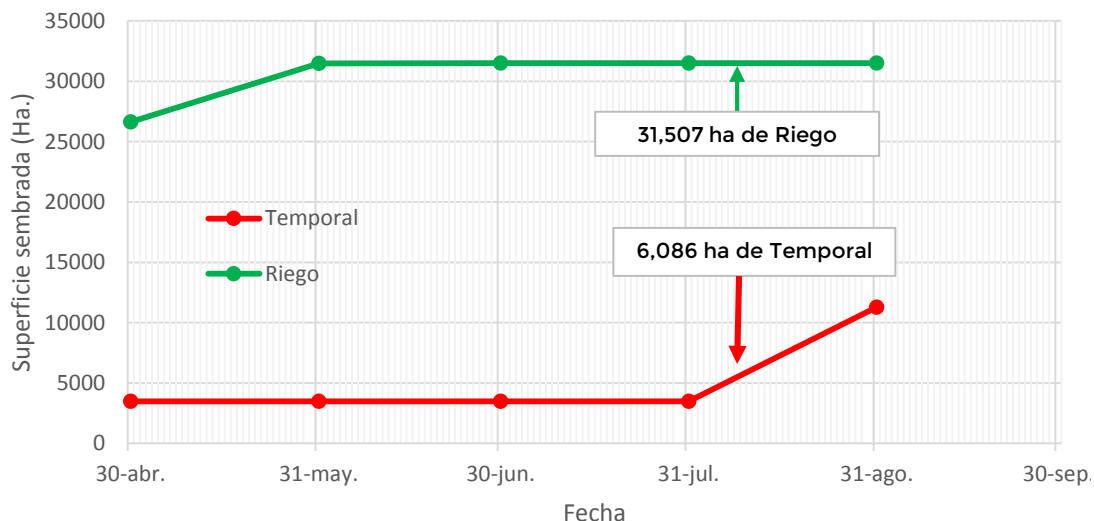

Se estima que a la fecha se han establecido en el estado aproximadamente 31,507 ha de maíz bajo condiciones de riego y 6,086 ha de maíz de temporal.

Restan por establecerse cerca de 5,189 ha de temporal y la superficie de riego ha sido totalmente establecida, de acuerdo con los registros del SIAP.

6

Recomendaciones SAF-SENASICA

Derivado de la integración de elementos como: superficie de producción de maíz en su modalidad Primavera-Verano, variables climáticas (temperatura, base del requerimiento térmico de la plaga), etapa fenológica del cultivo hospedante, dinámica poblacional de la plaga y estrategias operativas implementadas, se sugiere lo siguiente:

1. El acompañamiento técnico debe fortalecerse en los municipios señalados de alto riesgo por parte del personal técnico del Servicio Fitosanitario, con el objetivo de **verificar la etapa fenológica del cultivo e incidencia posible del Gusano cogollero.**
2. Sensibilizar al sector agrícola en el manejo preventivo, donde se transfiera la **metodología del monitoreo oportuno de la plaga, que permita y coadyuve en la accionabilidad ante un brote emergente.**
3. Se sugiere al personal técnico del Servicio Fitosanitario establecer un cronograma de actividades y calendario de visitas en los diferentes predios de los municipios identificados como alto riesgo a **fin de verificar la presencia o ausencia de la plaga, misma que permitirá y servirá de base para el manejo preventivo.**
4. En caso de encontrar la plaga, el personal técnico del Servicio Fitosanitario **prestará especial atención en la recomendación sobre el uso de plaguicidas autorizados por COFEPRIS y privilegiar el uso del control biológico bajo un enfoque de manejo sostenible de la plaga de forma regional.**

Anexo 1.- 18 municipios identificados con alto riesgo y presencia del cultivo para el desarrollo de Gusano cogollero, mismos que en caso de presentarse la plaga estarían en peligro por el número probable de generaciones.

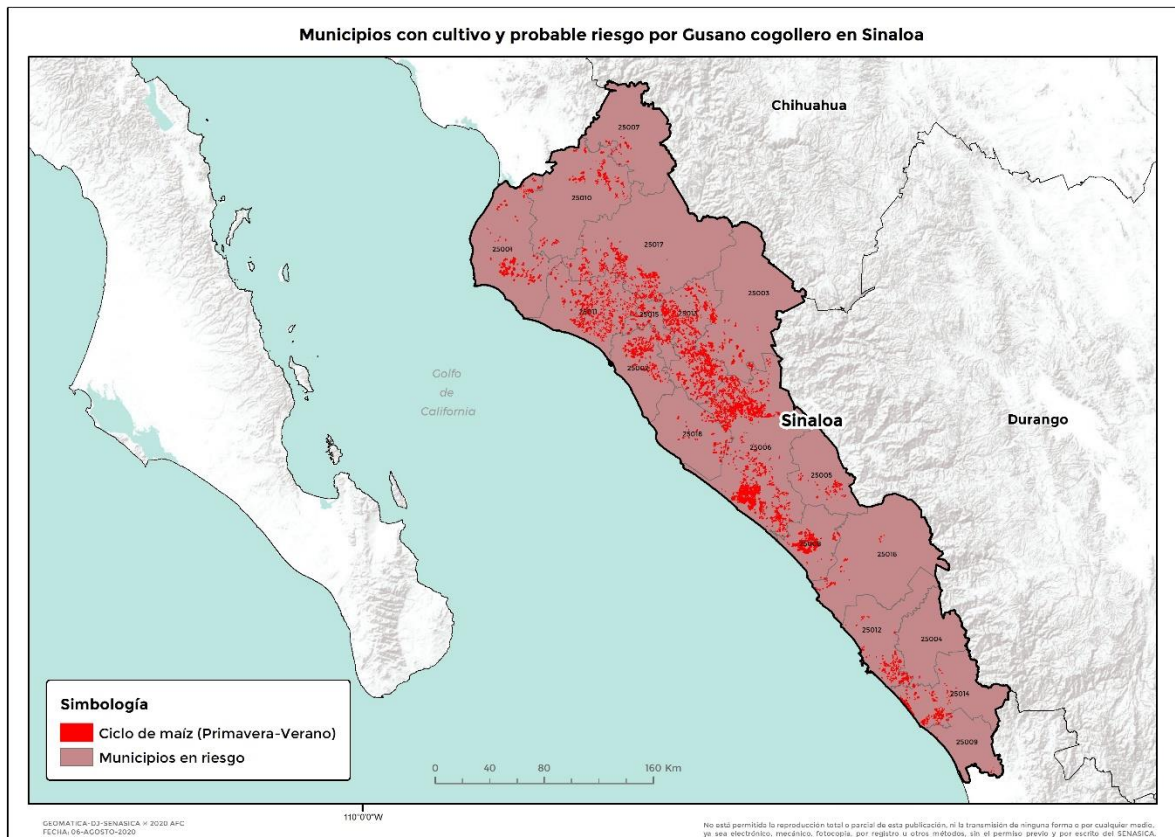

Municipio	Clave	Superficie (Ha)
Ahome	25001	31,803
Angostura	25002	52,141
Badiraguato	25003	4,912
Choix	25007	792
Concordia	25004	301
Cosalá	25005	1,332
Culiacán	25006	117,329
El Fuerte	25010	19,276
Elota	25008	26,195
Escuinapa	25009	5,599
Guasave	25011	92,710
Mazatlán	25012	5,638
Mocorito	25013	40,851
Navolato	25018	69,854
Rosario	25014	5,407
Salvador Alvarado	25015	15,760
San Ignacio	25016	1,734
Sinaloa	25017	34,829
Total general		526,464