

Boletín del Sistema de Alerta Fitosanitaria del SENASICA para Gusano cogollero en el estado de Puebla

Colaboración Técnico-Científica:

- Dirección de Sanidad Vegetal
- Dirección de Sistematización y Análisis Sanitario
- Instituto Nacional de Investigaciones Forestales, Agrícolas y Pecuarias del Campo Experimental Bajío
- Comité de Sanidad Vegetal del Estado de Puebla



El Sistema de Alerta Fitosanitaria del SENASICA correspondiente a Gusano cogollero en el estado de Puebla, y derivado del análisis de la información recabada a través de los censos realizados en campo y los datos climáticos históricos registrados, notifica los municipios con nivel de riesgo identificados.

1

Condiciones de factores ambientales favorables para el desarrollo de la plaga (17 al 23 de agosto)

El análisis de información **meteorológica pronosticada** considera las **temperaturas promedio esperadas** para el desarrollo de Gusano cogollero en 7 días. En el período del 17 al 23 de agosto en el estado de Puebla existirán las **condiciones climáticas óptimas** para el desarrollo de la plaga, esperándose temperaturas promedio que oscilan entre los 13.8°C y los 23.4°C.

2

Análisis de Probabilidad de riesgo

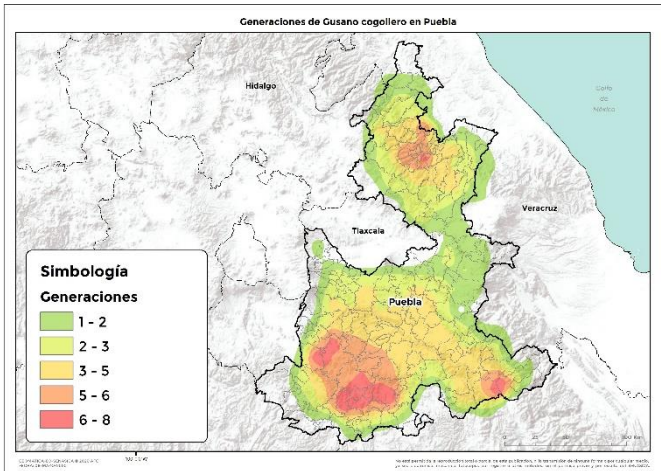

210 municipios bajo riesgo fitosanitario conforme al número de generaciones esperadas este 2020, en donde **164 de ellos** tienen presencia de cultivo (SIAP, 2019).

3

Información referencial plaga-hospedante

Existe la condición favorable de requerimientos térmicos para que la plaga inicie su desarrollo, complete su ciclo biológico e incremente el número de generaciones en **21 municipios** identificados con nivel crítico, en donde se encuentra el cultivo de maíz en etapa fenológica susceptible y hospedantes alternos (Anexo 1).



4

Sensibilización referenciado a Estrategias operativas e Impacto económico

Son **164 municipios** con superficie en riesgo con aproximadamente **223,280 Ha.** de las cuáles **9,030 Ha.** estarían en riesgo alto por la cantidad de generaciones esperadas de la plaga (**8 generaciones**), misma que se encontraría en **21 municipios**, que representan el **4.04%** de afectación del total de superficie sembrada del estado.

Impacto económico en las hectáreas con mayor riesgo para el desarrollo potencial de la plaga.

73
Millones de pesos



Acompañamiento técnico al sector

Se considera oportuno notificar al productor a fin de que puedan implementar **acciones preventivas (capacitación y acompañamiento técnico)** en los municipios identificados.

Se recomienda, **intensificar los sistemas de monitoreo** en los Puntos de Seguimiento Fitosanitario y **fortalecer las actividades** de exploración en las unidades de producción.

Nota: El siguiente cálculo fue establecido tomando en consideración el precio medio rural promedio del Estado (Fuente: SIAP, 2019).

Contacto

Correo: alerta.fitosanitaria@senasica.gob.mx
Teléfono gratuito: **800 987 987 9**

5

Avance de siembra y estado del cultivo

Avance de siembra de maíz en el estado de Puebla al 17 de agosto de 2020.
Ciclo P/V 2020

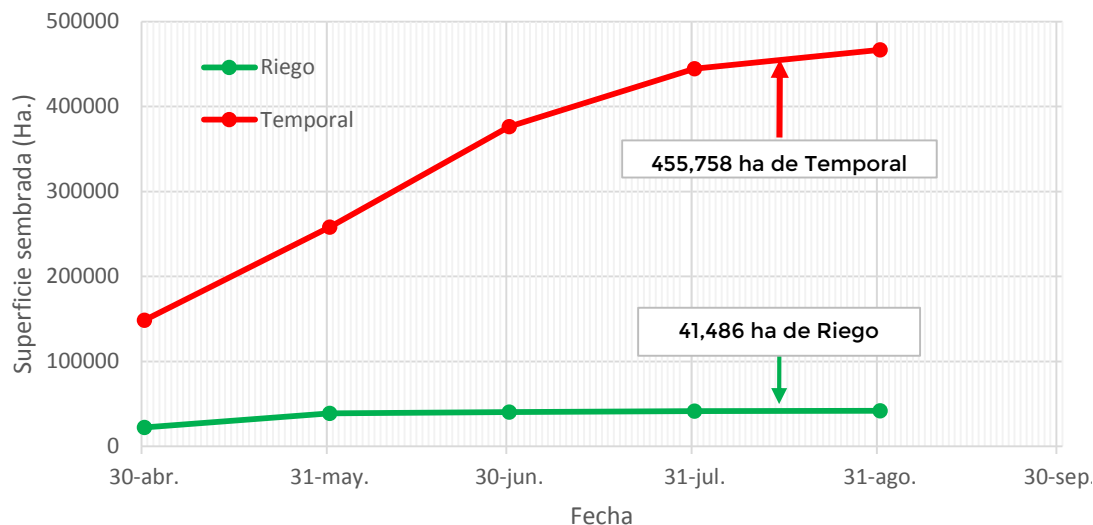

Se estima que a la fecha se han establecido en el estado aproximadamente 41,486 ha de maíz bajo condiciones de riego y 455,758 ha de maíz de temporal.

Restan por establecerse cerca de 11,048 ha de temporal y cerca de 139 ha para la superficie de riego, de acuerdo con los registros del SIAP.

6

Recomendaciones SAF-SENASICA

Derivado de la integración de elementos como: superficie de producción de maíz en su modalidad Primavera-Verano, variables climáticas (temperatura, base del requerimiento térmico de la plaga), etapa fenológica del cultivo hospedante, dinámica poblacional de la plaga y estrategias operativas implementadas, se sugiere lo siguiente:

1. El acompañamiento técnico debe fortalecerse en los municipios señalados de alto riesgo por parte del personal técnico del Servicio Fitosanitario, con el objetivo de **verificar la etapa fenológica del cultivo e incidencia posible del Gusano cogollero.**
2. Sensibilizar al sector agrícola en el manejo preventivo, donde se transfiera la **metodología del monitoreo oportuno de la plaga, que permita y coadyuve en la accionabilidad ante un brote emergente.**
3. Se sugiere al personal técnico del Servicio Fitosanitario establecer un cronograma de actividades y calendario de visitas en los diferentes predios de los municipios identificados como alto riesgo a **fin de verificar la presencia o ausencia de la plaga, misma que permitirá y servirá de base para el manejo preventivo.**
4. En caso de encontrar la plaga, el personal técnico del Servicio Fitosanitario **prestará especial atención en la recomendación sobre el uso de plaguicidas autorizados por COFEPRIS y privilegiar el uso del control biológico bajo un enfoque de manejo sostenible de la plaga de forma regional.**

Anexo 1.- 21 municipios identificados con alto riesgo y presencia del cultivo para el desarrollo de Gusano cogollero, mismos que en caso de presentarse la plaga estarían en peligro por el número probable de generaciones.

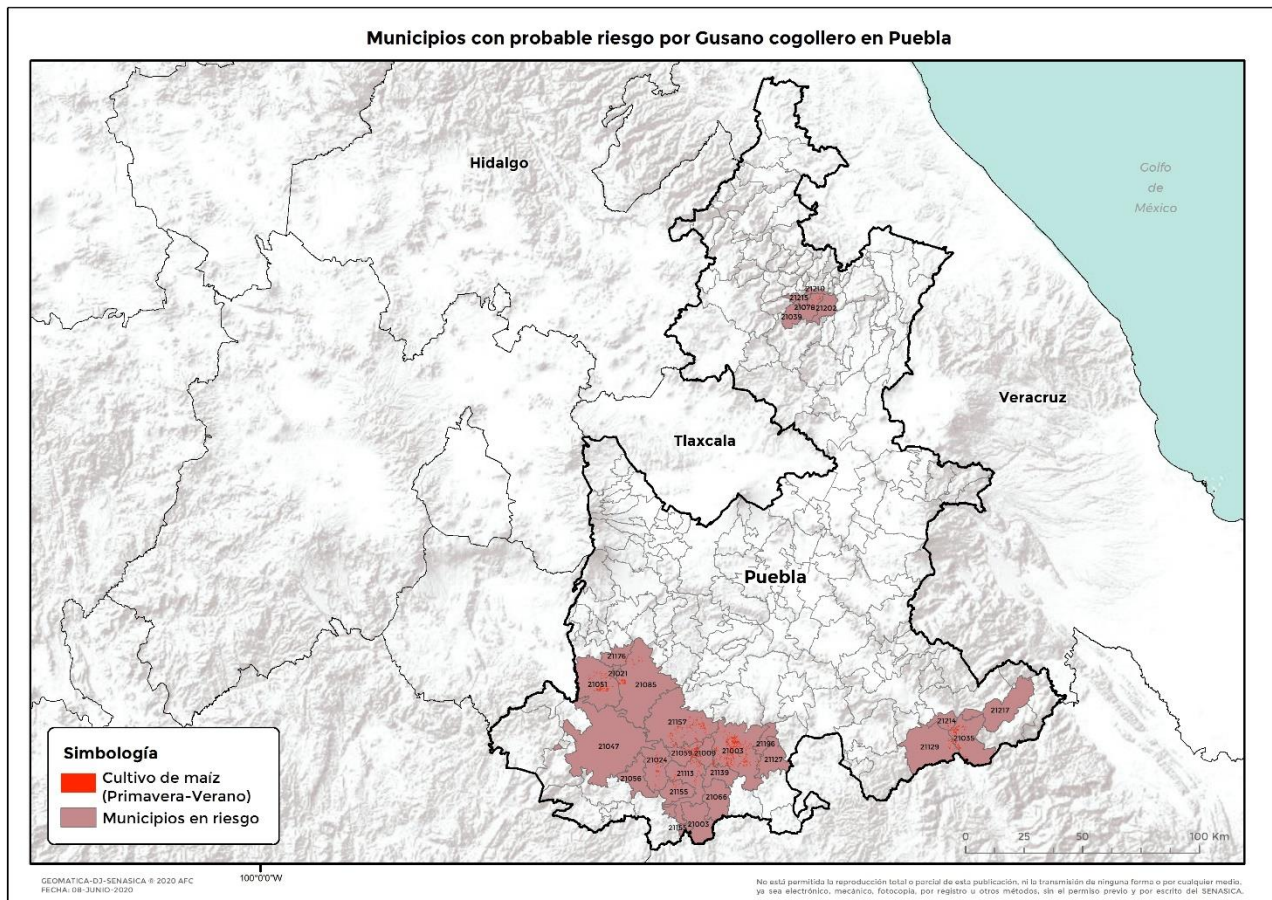

Contacto

Correo: alerta.fitosanitaria@senasica.gob.mx
Teléfono gratuito: 800 987 987 9

Anexo 1.- 21 municipios identificados con alto riesgo y presencia del cultivo para el desarrollo de Gusano cogollero, mismos que en caso de presentarse la plaga estarían en peligro por el número probable de generaciones.

Municipio	Clave	Superficie (Ha)
Acatlán	21003	3,031
Ahuehuetitla	21009	340
Atzala	21021	43
Axutla	21024	362
Chietla	21051	962
Chila de la Sal	21056	8
Chinantla	21059	672
Coxcatlán	21035	877
Huitzilán de Serdán	21078	148
Izúcar de Matamoros	21085	503
Piactla	21113	445
San Jerónimo Xayacatlán	21127	67
San José Miahuatlán	21129	144
San Pablo Anicano	21139	57
Tecomatlán	21155	97
Tehuiztzingo	21157	1,122
Tilapa	21176	48
Xayacatlán de Bravo	21196	36
Xochitlán de Vicente Suárez	21202	9
Zapotitlán de Méndez	21210	2
Zinacatepec	21214	57
Total general		9,030