

Boletín del Sistema de Alerta Fitosanitaria del SENASICA para Gusano cogollero en el estado de Oaxaca

Colaboración Técnico-Científica:

- Dirección de Sanidad Vegetal
- Dirección de Sistematización y Análisis Sanitario
- Instituto Nacional de Investigaciones Forestales, Agrícolas y Pecuarias del Campo Experimental Bajío
- Comité de Sanidad Vegetal del Estado de Oaxaca



El Sistema de Alerta Fitosanitaria del SENASICA correspondiente a Gusano cogollero en el estado de Oaxaca, y derivado del análisis de la información recabada a través de los censos realizados en campo y los datos meteorológicos pronosticados, notifica los municipios con nivel de riesgo identificados con el propósito de prevenir que la plaga se establezca en el cultivo.

1

Condiciones de factores ambientales favorables para el desarrollo de la plaga (28 de septiembre al 04 de octubre)

El análisis de información **meteorológica pronosticada** considera las **temperaturas promedio esperadas** para el desarrollo de Gusano cogollero en 7 días. En el período del 28 de septiembre al 04 de octubre en el estado de Oaxaca **existirán las condiciones climáticas óptimas** para el desarrollo de la plaga, esperándose temperaturas promedio que oscilan entre los 15.8°C y los 23.0°C.

2

Análisis de Probabilidad de riesgo

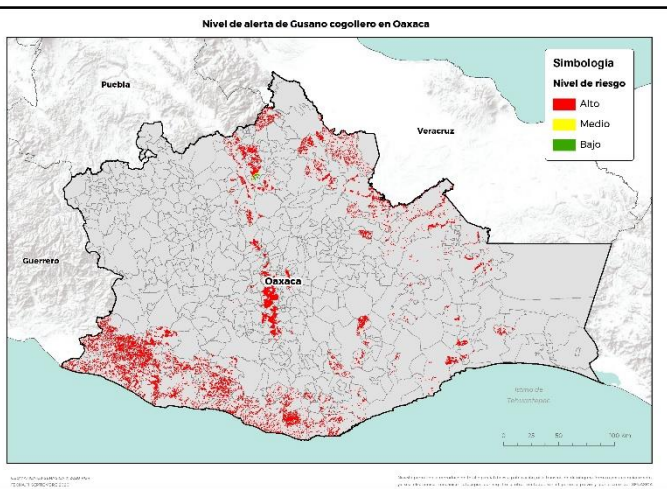

109 municipios bajo riesgo fitosanitario con presencia del cultivo (SIAP 2019) y conforme a las condiciones para el desarrollo de la plaga.

3

Información referencial plaga-hospedante

Existe la condición favorable de requerimientos térmicos para que la plaga inicie su desarrollo, complete su ciclo biológico e incremente el número de generaciones en **109 municipios** determinados con nivel crítico, en donde se encuentra la etapa fenológica susceptible del maíz y hospedantes alternos (Anexo 1).



4

Sensibilización referenciado a Estrategias operativas e Impacto económico

Son **109 municipios** con superficie en riesgo con aproximadamente **106,527 Ha.** de las cuáles **106,034 Ha.** estarían en riesgo **alto**, estas condiciones se proyectan en **109 municipios**, que representan el **99.53%** de afectación del total de superficie sembrada del Estado.

Impacto económico en las hectáreas con mayor riesgo para el desarrollo potencial de la plaga.

515
Millones de pesos



Acompañamiento técnico al sector

Se considera oportuno notificar al productor a fin de que puedan implementar **acciones preventivas (capacitación y acompañamiento técnico)** en los municipios identificados.

Se recomienda, **intensificar los sistemas de monitoreo** en los Puntos de Seguimiento Fitosanitario y **fortalecer las actividades** de exploración en las unidades de producción.

Nota: El siguiente cálculo fue establecido tomando en consideración el precio medio rural promedio del Estado (Fuente: SIAP, 2019).

Contacto

Correo: alerta.fitosanitaria@senasica.gob.mx
Teléfono gratuito: 800 987 9879

5

Avance de siembra y estado del cultivo

Avance de siembra de maíz en el estado de Oaxaca al 31 de agosto de 2020.
Ciclo P/V 2020

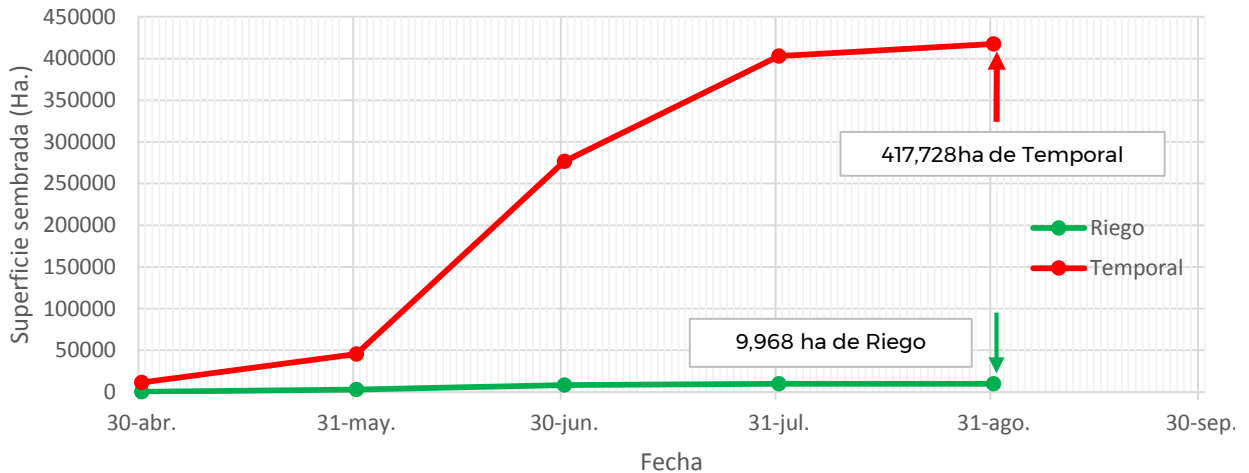

Se estima que a la fecha ya fueron establecidas la totalidad de hectáreas (9,968) de maíz bajo condiciones de riego y (417,728) de maíz bajo condiciones de temporal, de acuerdo con los registros del SIAP.

6

Recomendaciones SAF-SENASICA

Derivado de la integración de elementos como: superficie de producción de maíz en su modalidad Primavera-Verano, variables climáticas (temperatura, base del requerimiento térmico de la plaga), etapa fenológica del cultivo hospedante, dinámica poblacional de la plaga y estrategias operativas implementadas, se sugiere lo siguiente:

1. El acompañamiento técnico debe fortalecerse en los municipios señalados de alto riesgo por parte del personal técnico del Servicio Fitosanitario, con el objetivo de **verificar la etapa fenológica del cultivo e incidencia posible del Gusano cogollero.**
2. Sensibilizar al sector agrícola en el manejo preventivo, donde **se transfiera la metodología del monitoreo oportuno de la plaga, que permita y coadyuve en la accionabilidad ante un brote emergente.**
3. Se sugiere al personal técnico del Servicio Fitosanitario establecer un cronograma de actividades y calendario de visitas en los diferentes predios de los municipios identificados como alto riesgo **a fin de verificar la presencia o ausencia de la plaga, misma que permitirá y servirá de base para el manejo preventivo.**
4. En caso de encontrar la plaga, el personal técnico del Servicio Fitosanitario **prestará especial atención en la recomendación sobre el uso de plaguicidas autorizados por COFEPRIS y privilegiar el uso del control biológico bajo un enfoque de manejo sostenible de la plaga de forma regional.**

Contacto

Correo: alerta.fitosanitaria@senasica.gob.mx
Teléfono gratuito: 800 987 9879

Anexo 1. 109 municipios identificados con alto riesgo y presencia del cultivo para el desarrollo de Gusano cogollero, mismos que en caso de presentarse la plaga, estarían en peligro.

Municipios con cultivo y probable riesgo por Gusano cogollero en Oaxaca

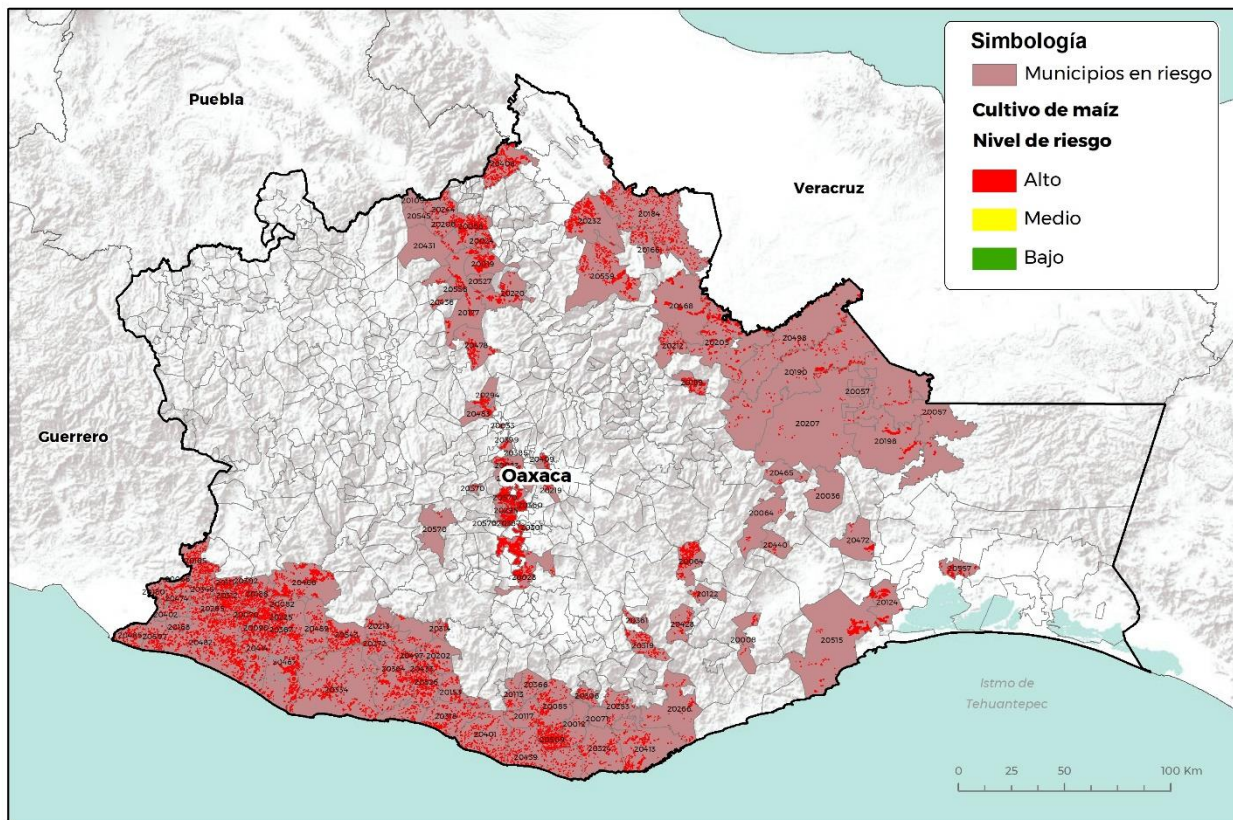

CIEMATICA-OS-SENASICA © 2020 RGR
FECHA: 11-SEPTIEMBRE-2020

No está permitida la reproducción total o parcial de esta publicación: ni la transmisión de ninguna forma o por cualquier medio, ya sea electrónico, mecánico, fotocopia, por registro u otros métodos, sin el permiso previo y por escrito del SENASICA.

Contacto

Correo: alerta.fitosanitaria@senasica.gob.mx

Teléfono gratuito: 800 987 987 9

Anexo 1. 109 municipios identificados con alto riesgo y presencia del cultivo para el desarrollo de Gusano cogollero, mismos que en caso de presentarse la plaga, estarían en peligro.

Municipio	Clave	Superficie (Ha)
Asunción Tlacolulita	20008	184
Candelaria Loxicha	20012	313
Concepción Pápalo	20019	802
Cuilápam de Guerrero	20023	1,344
Cuyamecalco Villa de Zaragoza	20024	288
Guadalupe Etla	20033	154
Guevea de Humboldt	20036	26
Heroica Ciudad de Ejutla de Crespo	20028	5,372
Mártires de Tacubaya	20056	552
Matías Romero Avendaño	20057	416
Mazatlán Villa de Flores	20058	1,731
Nejapa de Madero	20064	1,727
Pinotepa de Don Luis	20070	880
Pluma Hidalgo	20071	99
Rojas de Cuauhtémoc	20078	122
San Agustín Chayuco	20082	959
San Agustín Loxicha	20085	1,056
San Andrés Huaxpaltepec	20090	1,030
San Antonio Nanahuatípam	20109	7
San Antonio Tepetlapa	20111	885
San Baltazar Loxicha	20113	231
San Bartolo Yautepec	20122	125
San Bartolomé Loxicha	20117	198
San Blas Atempa	20124	1,297
San Gabriel Mixtepec	20153	638
San José Chiltepec	20166	817
San José Estancia Grande	20168	215
San Juan Bautista Cuicatlán	20177	830
San Juan Bautista Lo de Soto	20180	298
San Juan Bautista Tuxtepec	20184	2,186
San Juan Bautista Valle Nacional	20559	2,049
San Juan Cacahuatpec	20185	1,431
San Juan Colorado	20188	795
San Juan Comaltepec	20189	591
San Juan Cotzocón	20190	2,329
San Juan de los Cués	20206	233
San Juan Guichicovi	20198	1,534
San Juan Lachao	20202	616
San Juan Lalana	20205	3,152
San Juan Mazatlán	20207	473
San Juan Petlapa	20212	470
San Juan Quiahije	20213	559
San Juan Teitipac	20219	321
San Juan Tepeuxila	20220	658
San Lorenzo	20225	861
San Lucas Ojitlán	20232	2,779
San Martín Toxpalan	20244	349
San Mateo Piñas	20253	221
San Miguel del Puerto	20266	406
San Miguel Panixtla huaca	20272	555
San Miguel Tlacamama	20285	528
San Pablo Huitzo	20294	521
San Pablo Huixtepec	20295	1,178
San Pedro Apóstol	20301	437

Anexo 1. 109 municipios identificados con alto riesgo y presencia del cultivo para el desarrollo de Gusano cogollero, mismos que en caso de presentarse la plaga, estarían en peligro.

Municipio	Clave	Superficie (Ha)
San Pedro Atoyac	20302	796
San Pedro el Alto	20306	330
San Pedro Jicayán	20312	1,004
San Pedro Juchatengo	20314	208
San Pedro Mixtepec	20318	1,200
San Pedro Mixtepec	20319	665
San Pedro Pochutla	20324	728
San Sebastián Ixcapa	20345	631
Santa Ana Zegache	20360	1,528
Santa Catalina Quierí	20361	247
Santa Catarina Juquila	20364	2,170
Santa Catarina Loxicha	20366	129
Santa Catarina Mechoacán	20367	528
Santa Catarina Quiané	20369	631
Santa Cruz Xoxocotlán	20385	295
Santa Gertrudis	20387	2,113
Santa María Atzompa	20399	380
Santa María Chilchotla	20406	2,190
Santa María Colotepec	20401	1,183
Santa María Cortijo	20402	225
Santa María del Tule	20409	361
Santa María Guelacé	20411	246
Santa María Huatulco	20413	1,215
Santa María Huazolotlán	20414	2,357
Santa María Quiépolani	20428	204
Santa María Tecomavaca	20431	63
Santa María Temaxcaltepec	20433	388
Santa María Texcatitlán	20436	97
Santa María Tonameca	20439	1,124
Santa María Totolapilla	20440	45
Santiago Ixcuintepepec	20465	60
Santiago Ixtayutla	20466	2,240
Santiago Jamiltepec	20467	3,400
Santiago Jocotepec	20468	2,040
Santiago Laollaga	20472	331
Santiago Llano Grande	20474	871
Santiago Nacaltepec	20478	881
Santiago Pinotepa Nacional	20482	4,970
Santiago Suchilquitongo	20483	518
Santiago Tapextla	20485	827
Santiago Tetepec	20489	1,014
Santiago Yaitepec	20497	318
Santiago Yaveo	20498	1,041
Santo Domingo Armenta	20507	764
Santo Domingo de Morelos	20509	1,823
Santo Domingo Tehuantepec	20515	2,870
Santos Reyes Nopala	20526	1,704
Santos Reyes Pápalo	20527	46
Tataltepec de Valdés	20543	1,568
Teotitlán de Flores Magón	20545	107
Unión Hidalgo	20557	892
Valerio Trujano	20558	36
Villa de Tututepec	20334	2,398
Villa de Zaachila	20565	1,821
Zimatlán de Álvarez	20570	2,387
Total general		106,034