

# Boletín del Sistema de Alerta Fitosanitaria del SENASICA para Gusano cogollero en el estado de Morelos

**Colaboración Técnico-Científica:**

- Dirección de Sanidad Vegetal
- Dirección de Sistematización y Análisis Sanitario
- Instituto Nacional de Investigaciones Forestales, Agrícolas y Pecuarias del Campo Experimental Bajío
- Comité de Sanidad Vegetal del Estado de Morelos



El Sistema de Alerta Fitosanitaria del SENASICA correspondiente a Gusano cogollero en el estado de Morelos, y derivado del análisis de la información recabada a través de los censos realizados en campo y los datos climáticos históricos registrados, notifica los municipios con nivel de riesgo identificados:

1

Condiciones de factores ambientales favorables para el desarrollo de la plaga (29 de junio al 5 de julio)

Con el análisis de información **climática pronosticada**, y considerando las **temperaturas óptimas** para el desarrollo de Gusano cogollero, indican que en el estado de Morelos **existirán las condiciones climáticas óptimas** para el desarrollo de la plaga, esperándose en el estado temperaturas promedio que oscilan entre los 16°C y los 27°C en los próximos **7 días de pronóstico** mencionado.

2

Análisis de Probabilidad de riesgo

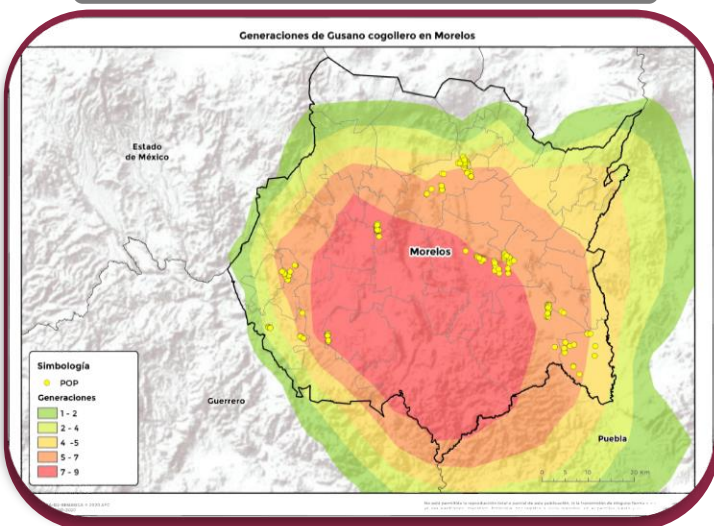

**32 Municipios** bajo riesgo fitosanitario conforme al **No. de generaciones** esperadas en este 2020

3

Información referencial plaga-hospedante

Existe la condición favorable de **requerimientos térmicos** para el inicio de desarrollo de la plaga y **completar su ciclo biológico e incrementar su número de generaciones en 13 municipios identificados con nivel crítico (Anexo 1).**



Se cuenta con la **etapa fenológica susceptible del maíz en 13 municipios (Anexo 1)** y hospedantes alternos.

4

Sensibilización referenciado a Estrategias operativas e Impacto económico

Son **32 municipios** con superficie en riesgo con aproximadamente **27,767 Ha.** de las cuáles **5,856 ha.** estarían en un riesgo alto por la cantidad de generaciones esperadas de la plaga (9 generaciones), misma que se encontraría en **13 municipios**, que representan el **21.08%** de afectación del total de superficie sembrada del estado.

**Nivel de impacto Alto en municipios que reúnen las condiciones favorables para el desarrollo potencial de la plaga**

**89 millones de pesos**



**Acompañamiento técnico al Sector**

Se considera oportuno notificar al productor a fin de que puedan implementar **acciones preventivas como capacitación y acompañamiento técnico** en los municipios identificados.

Además, **intensificar los sistemas de monitoreo** en los Puntos de Seguimiento Fitosanitarios y **fortalecer las actividades** de exploración y muestreo en las unidades de producción.

Nota: El siguiente cálculo fue establecido tomando en consideración el precio medio rural promedio del Estado (Fuente SIAP 2018).

Contacto

Correo: [alerta.fitosanitaria@senasica.gob.mx](mailto:alerta.fitosanitaria@senasica.gob.mx)  
teléfono gratuito: 800 987 987 9

5

## Avance de siembra y estado del cultivo

Avance de siembra de maíz en el estado de Morelos al 29 de junio de 2020.  
Ciclo P/V 2020

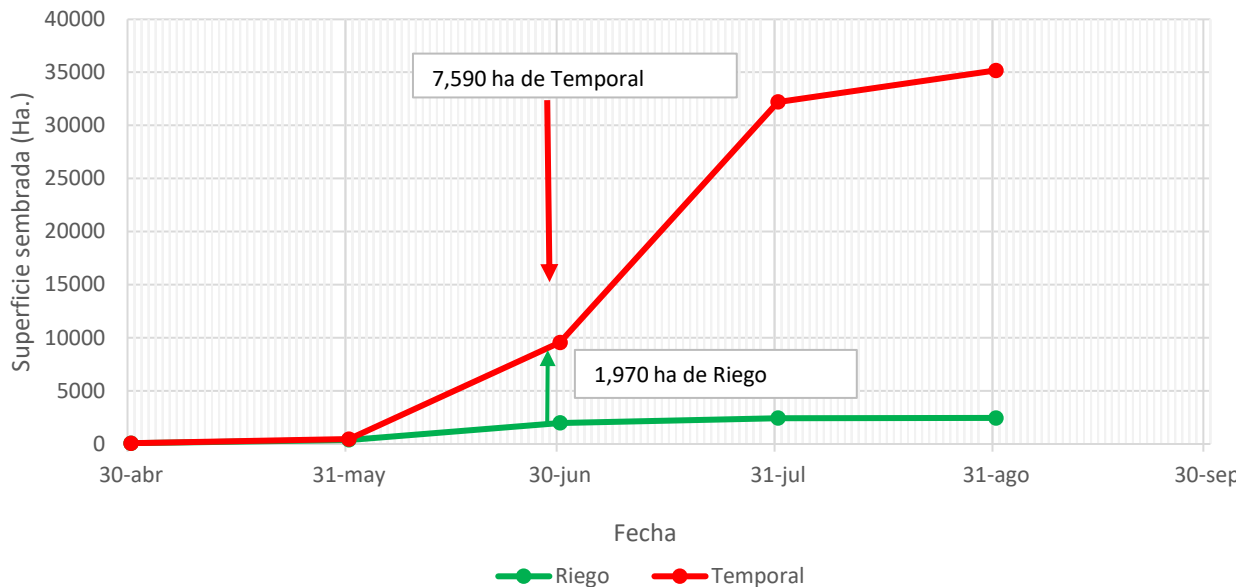

Se estima que a la fecha se han establecido en el estado aproximadamente 1,970 ha de maíz bajo condiciones de riego, las cuales se encuentran al final de la etapa vegetativa y 7,590 ha de maíz de temporal, las cuales se encuentran en el inicio de la etapa vegetativa.

Restan por establecerse alrededor de 477 ha de riego y cerca de 25,129 ha de temporal, de acuerdo con los registros del SIAP.

6

## Recomendaciones SAF-SENASICA

Derivado de la integración de elementos como: Superficie de producción de maíz en su modalidad Primavera-Verano, variables climáticas (Temperatura, base del requerimiento térmico de la plaga), etapa fenológica del cultivo hospedante, dinámica poblacional de la plaga y estrategias operativas implementadas, se sugiere lo siguiente:

1. El acompañamiento técnico debe fortalecerse en los municipios señalados de alto riesgo por parte del personal técnico del Servicio Fitosanitario, con el objetivo de **verificar la etapa fenológica del cultivo e incidencia posible del Gusano cogollero.**
2. Sensibilizar al sector agrícola en el manejo preventivo, donde **se transfiera la metodología del monitoreo oportuno de la plaga, que permita y coadyuve en la accionabilidad ante un brote emergente de la plaga.**
3. Se sugiere al personal técnico del Servicio Fitosanitario establecer un cronograma de actividades y calendario de visitas en los diferentes predios de los municipios identificados como alto riesgo **a fin de verificar la presencia o ausencia de la plaga, misma que permitirá y servirá de base para el manejo preventivo.**
4. En caso de encontrar la plaga, el personal técnico del Servicio Fitosanitario **prestará especial atención en la recomendación sobre el uso de plaguicidas autorizados por COFEPRIS y privilegiar el uso del control biológico bajo un enfoque de manejo sostenible de la plaga de forma regional.**

Anexo 1.- 13 Municipios identificados con alto riesgo para el desarrollo de Gusano cogollero, mismos que en caso de presentarse la plaga estarían en peligro por el número probable de generaciones.

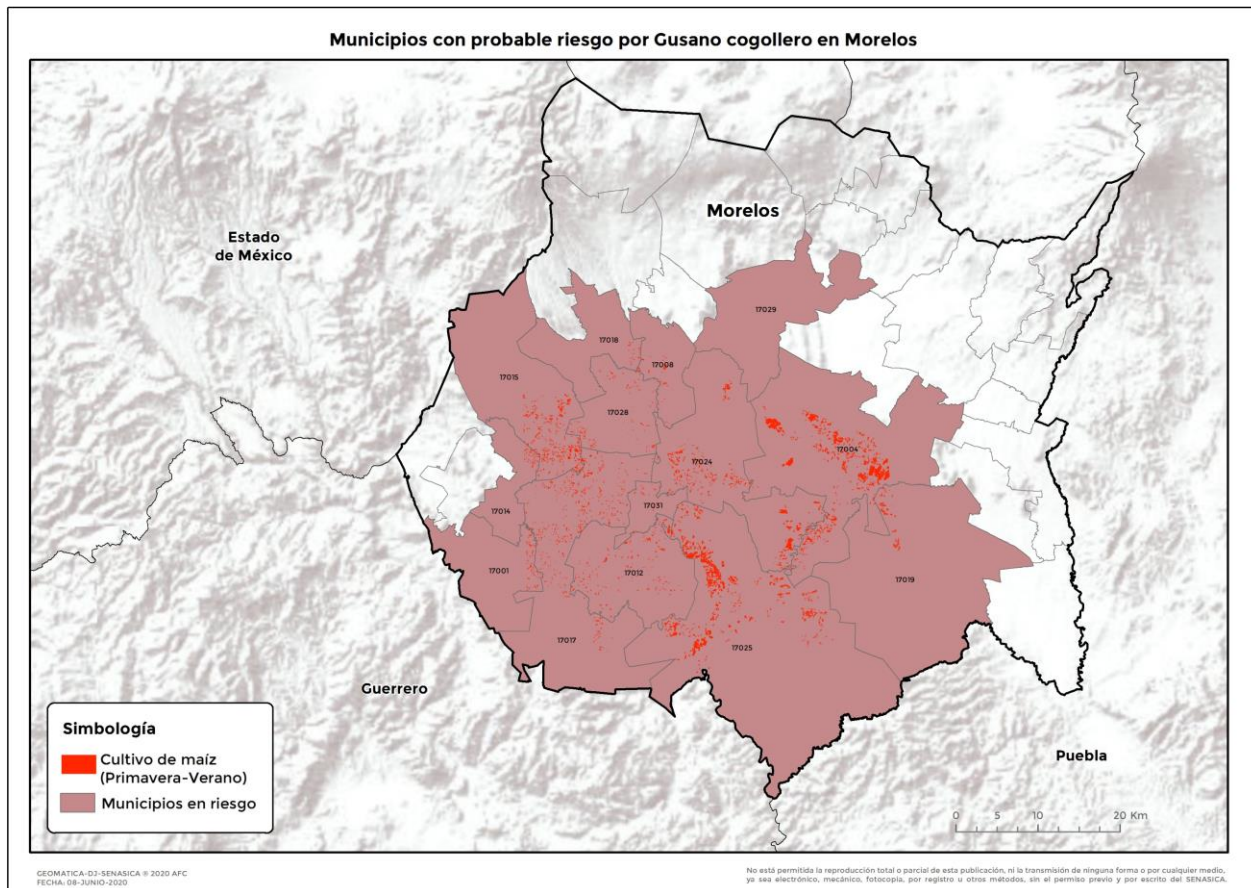

Municipio	Clave	Superficie (Ha)
Amacuzac	17001	86.647487
Ayala	17004	1614.27903
Emiliano Zapata	17008	62.412204
Jojutla	17012	254.367291
Mazatepec	17014	60.11023
Miacatlán	17015	546.31527
Puente de Ixtla	17017	571.557298
Temixco	17018	29.805009
Tepalcingo	17019	130.722932
Tlaltizapán de Zapata	17024	697.956296
Tlaquiltenango	17025	1635.10894
Xochitepec	17028	132.060766
Zacatepec	17031	35.006181
<b>Total general</b>		<b>5856.34894</b>